

(2) 不定期の一時保育の利用について

一時保育の利用状況は、各地域ともに8割前後の方が利用していないものの、中央区と西区を除き、「幼稚園の預かり保育」(0.5~5.6%)よりも「保育園での一時預かり」(4.1~5.6%)の利用がやや上回っています。

「幼稚園の預かり保育」では中央区(9.6%)、西区(9.3%)、東区(5.6%)の順に利用が多い一方、南区(0.5%)で最も利用が少なくなっています。

「保育園での一時預かり」では中央区(6.3%)、東区(5.6%)、江南区(5.4%)の順に利用が多い一方、西区(4.1%)で最も利用が少なくなっています。その他サービスでは、ごく少数の利用に留まっています。

問16 一時保育事業の利用状況

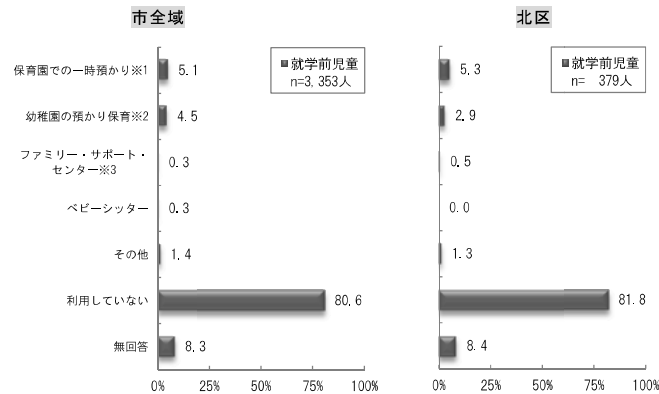

※1 一時保育：私用など理由を問わずに保育所などで一時的に子どもを保育する事業  
 ※2 幼稚園の預かり保育：通常の就園時間を延長して預かる事業のうち不定期に利用する場合のみ  
 ※3 ファミリー・サポート・センター：地域住民が子どもを預かる事業

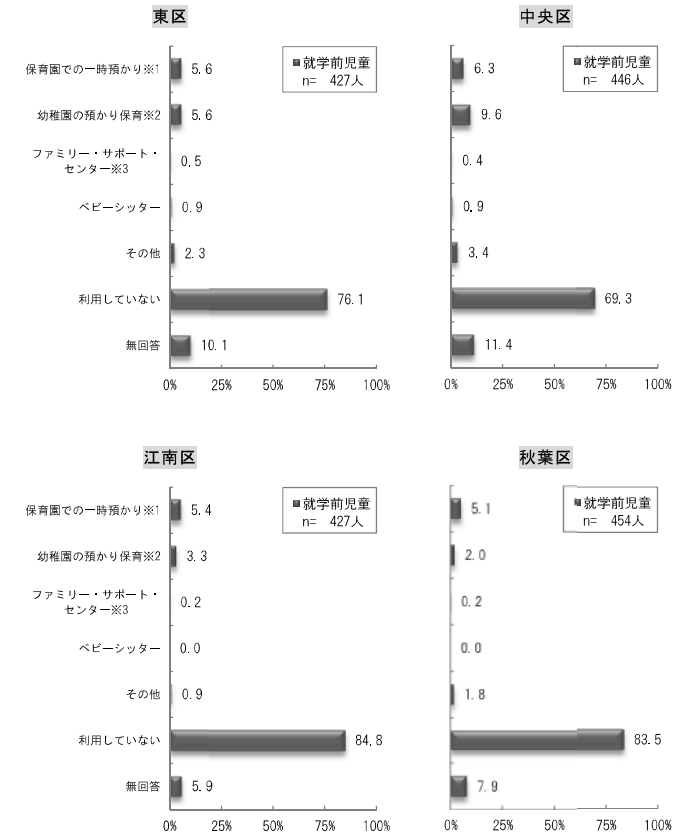

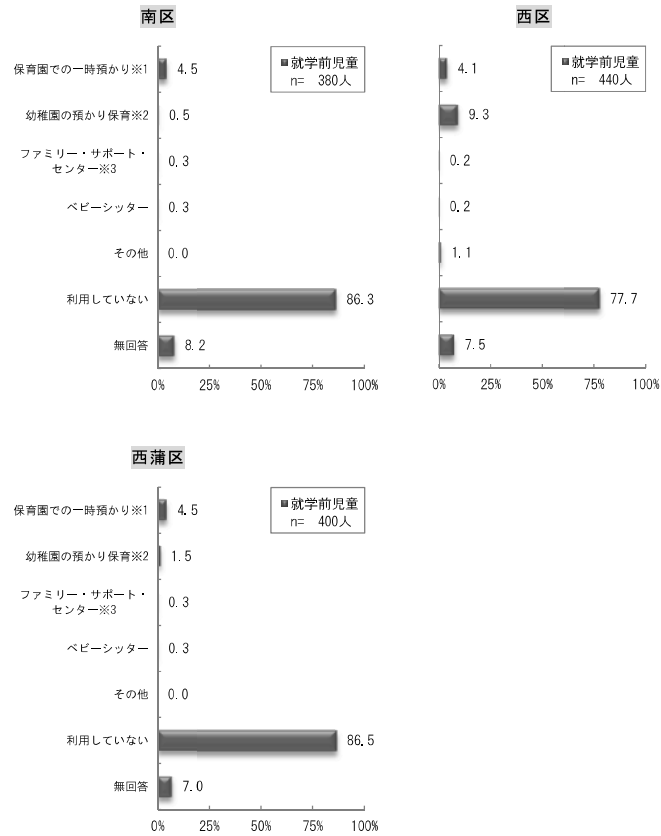

一時的に預けた利用日数について、「1～5日」の利用では西蒲区（77.8%）、西区（55.6%）、南区（47.1%）の利用順となっています。「6～10日」の利用では南区（35.3%）、西区（33.3%）、秋葉区（26.1%）の順、「11日以上」では江南区（43.5%）、北区（40.0%）、秋葉区（30.4%）の順に多く利用されています。

問 16.1 一時的に預けた日数（年間）

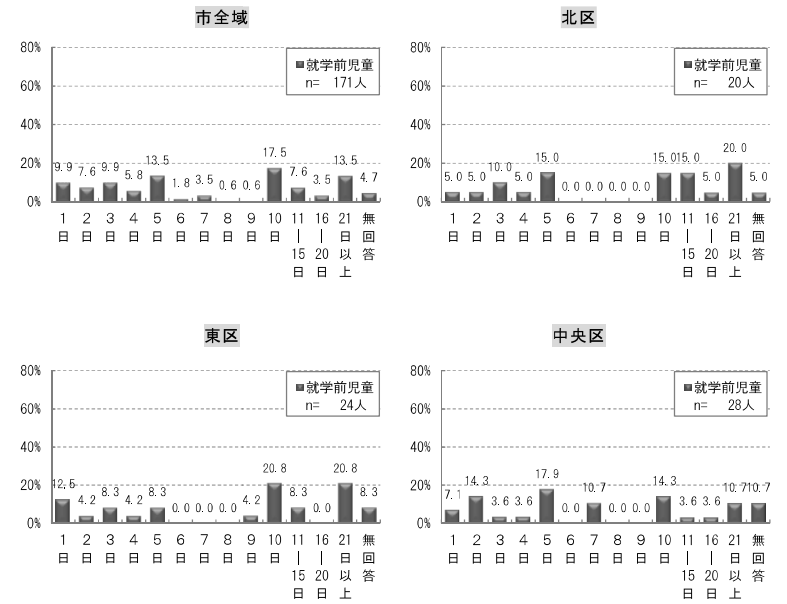

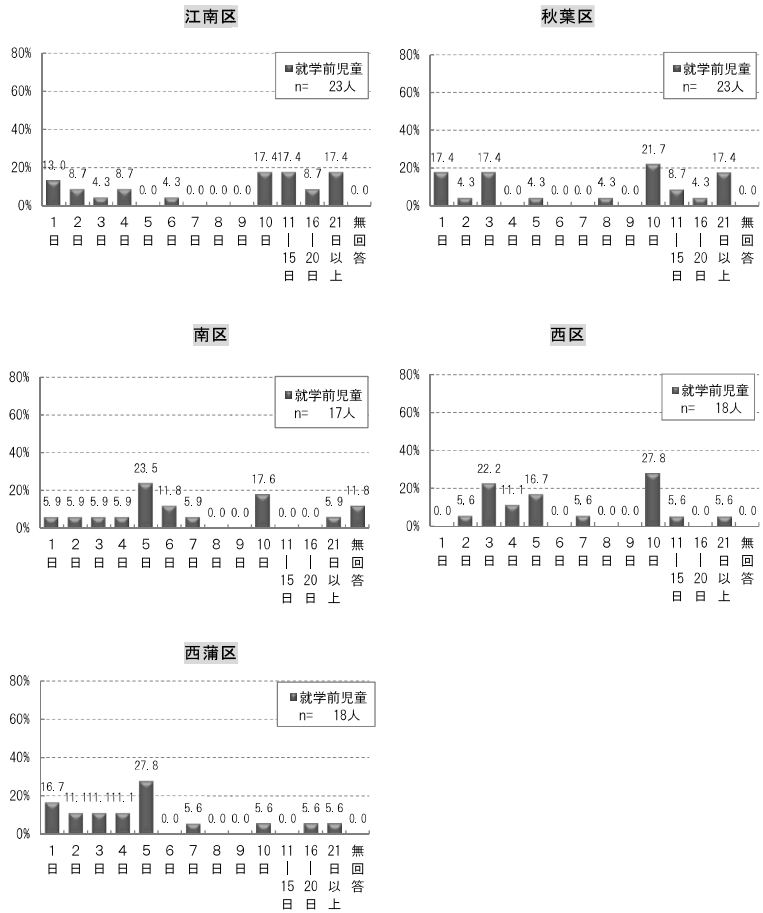

幼稚園の預かり保育の利用日数について、「1～5日」の利用では江南区（64.3%）、南区（50.0%）、北区（45.5%）の利用順となっています。「6～10日」の利用では東区（41.7%）、秋葉区・西蒲区（33.3%）の順、「11日以上」では西蒲区（66.7%）、南区（50.0%）、秋葉区（44.4%）の順に多く利用されています。

問 16.2 幼稚園の預かり保育に預けた日数（年間）

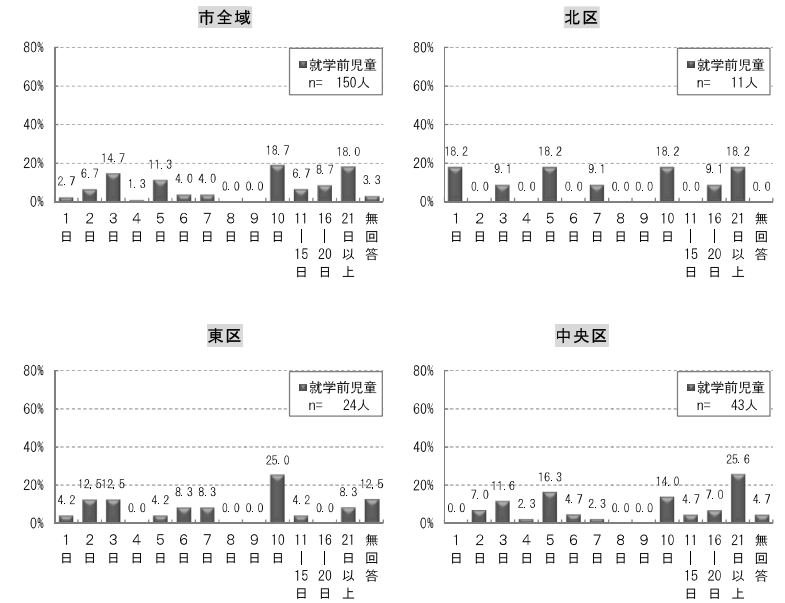

江南区

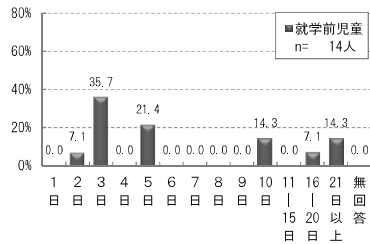

秋葉区

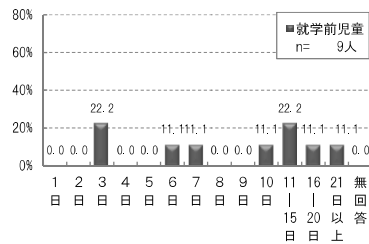

南区

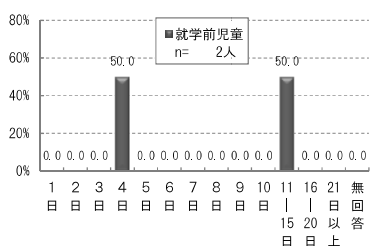

西区

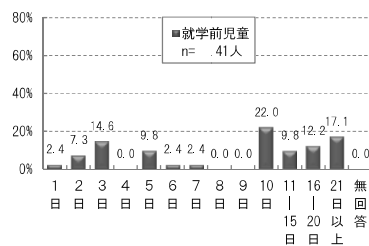

西蒲区

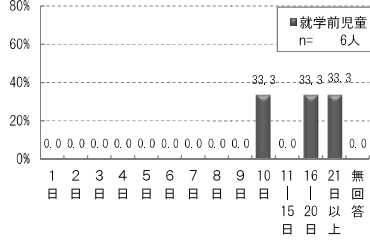

ファミリー・サポート・センターの利用日数について、各区ともに回答者数が少ないため単純に比較することはできませんが、概ね「1日」～「5日」の利用となっています。

問 16.3 ファミリー・サポート・センターに預けた日数（年間）

市全域

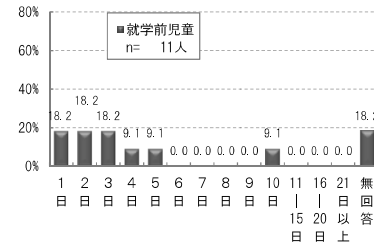

北区

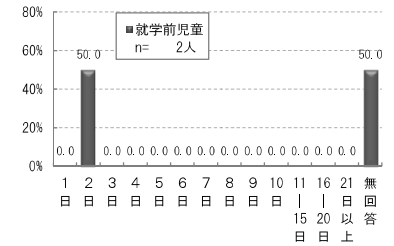

東区

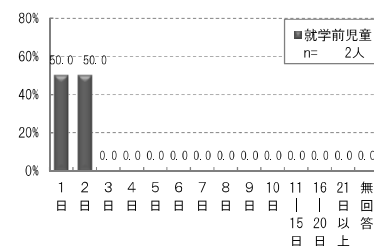

中央区

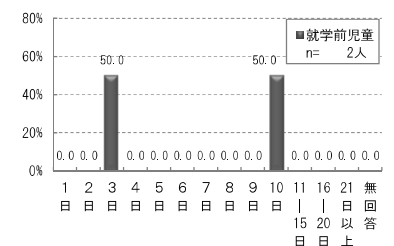



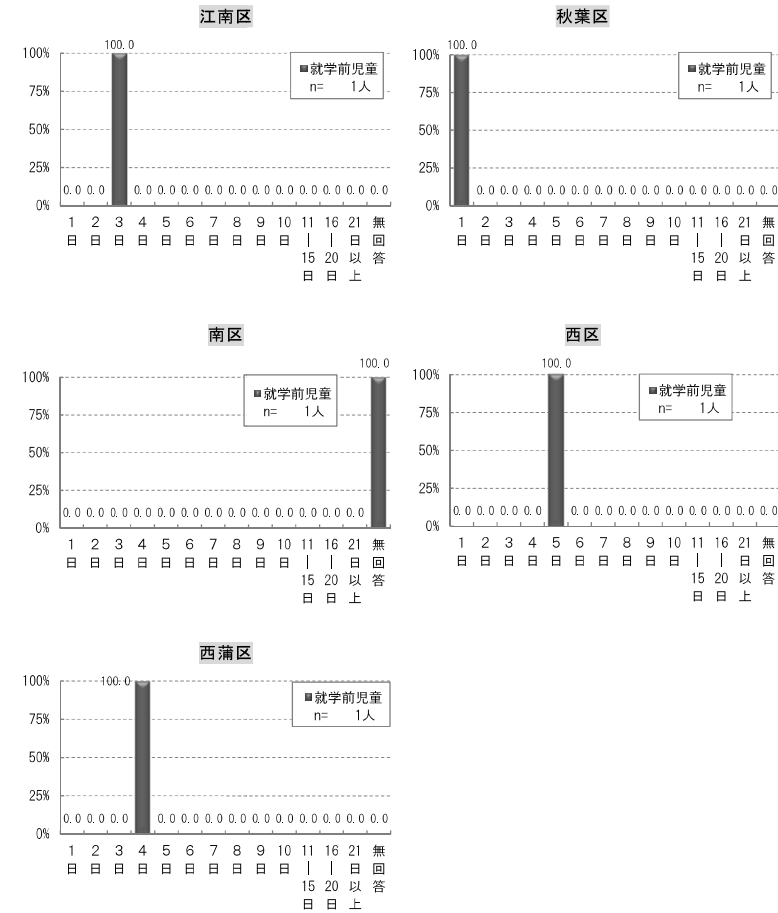

ベビーシッターの利用日数について、各区ともに回答者が少ないため単純に比較することはできませんが、南区・西区・西蒲区では「1日」に1名の利用、東区・中央区では利用にばらつきがあり、北区・江南区・秋葉区では該当者はありませんでした。

問 16.4 ベビーシッターに預けた日数（年間）

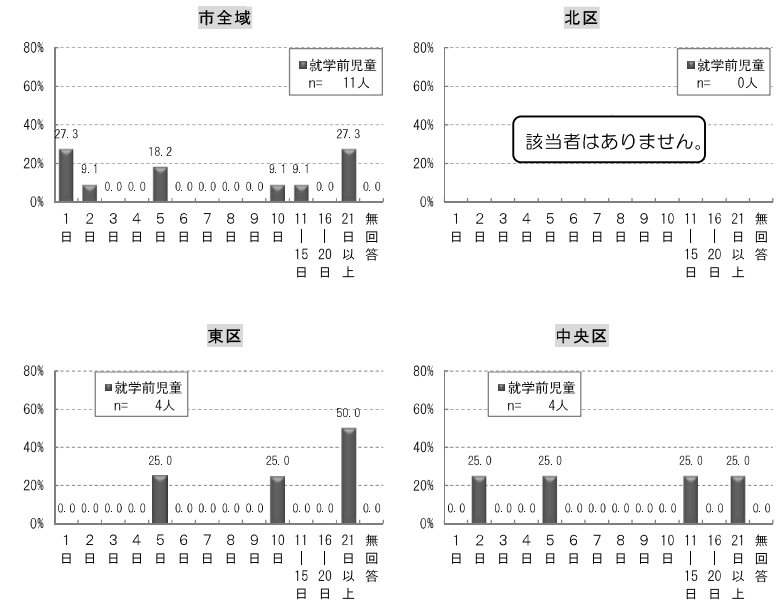

江南区

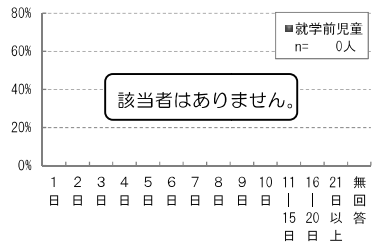

秋葉区

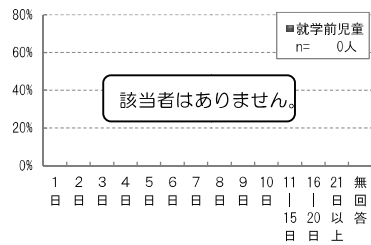

南区

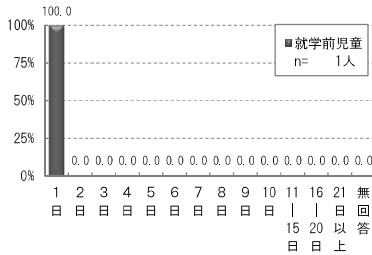

西区

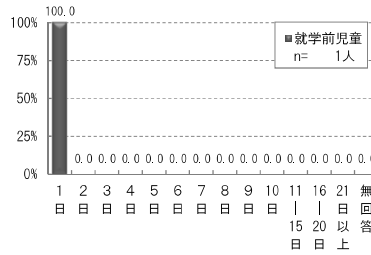

西蒲区

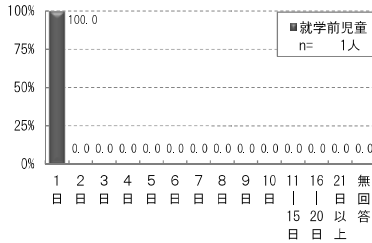

その他の利用日数について、各区ともに回答者数が少ないため単純に比較することはできませんが、北区・江南区では「5日」と20日前後の利用があり、東区では「2日」「3日」「11-15日」「21日以上」、「秋葉区」「西区」では「3日」「4日」「5日」「10日」、中央区では利用にばらつきがありました。「南区」「西蒲区」に該当者はありませんでした。

問 16.5 その他の日数（年間）

市全域

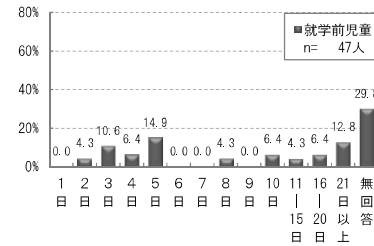

北区

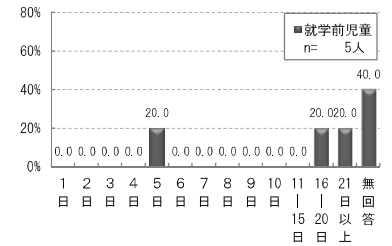

東区

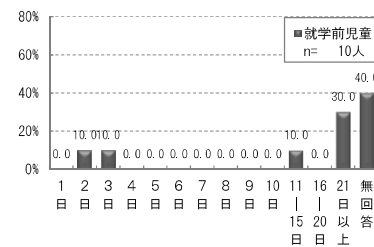

中央区

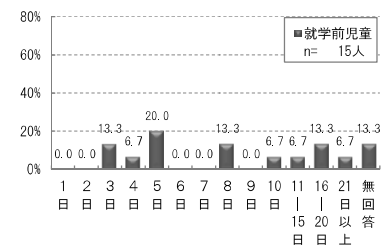

江南区

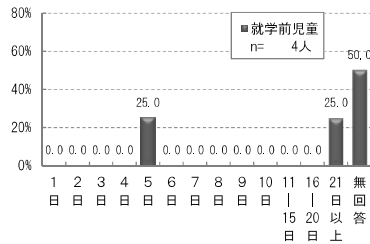

秋葉区

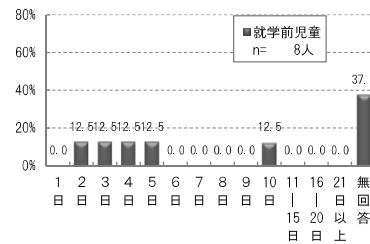

南区

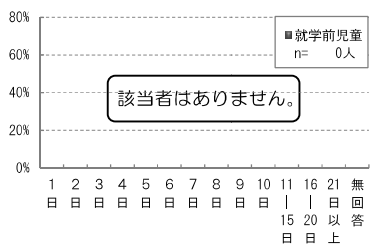

西区

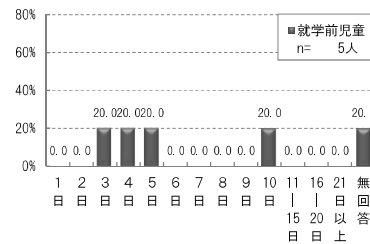

西蒲区

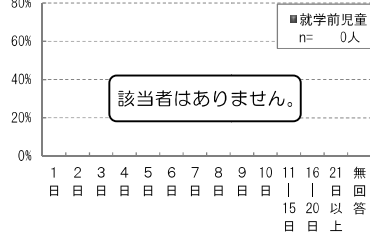

一時保育事業の利用希望について、「利用したい」では西区（40.2%）、東区（36.8%）、中央区（34.8%）の順に希望し、その他の地域でも3割前後の利用希望があります。

利用したい方の利用目的として、北区・東区・江南区・秋葉区では「私用、リフレッシュ目的」（19.7～28.7%）が最も多く、中央区・南区・西区・西蒲区では「冠婚葬祭、学校行事、子どもや親の通院等」（22.6～32.7%）が最も多くなっています。また、「不特定の就労」は各区とも1割前後となっています。

問 17 一時保育事業の利用希望とその目的

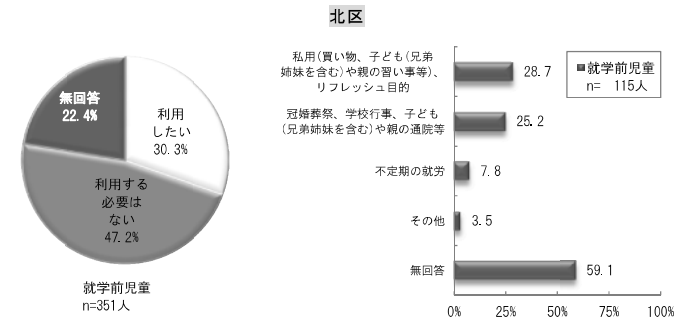
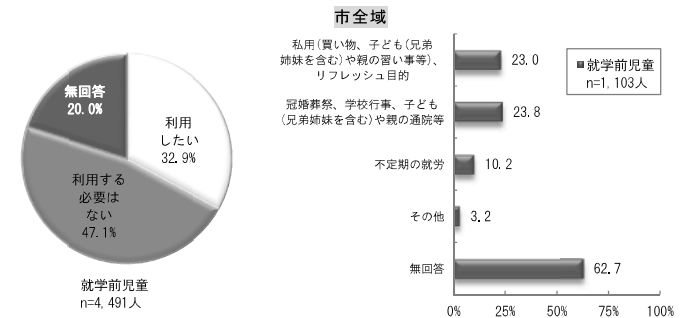

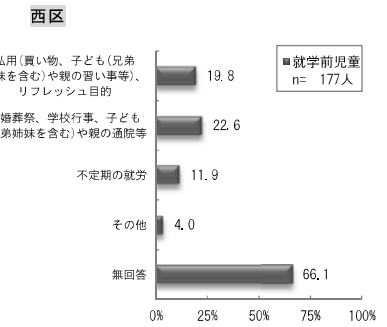
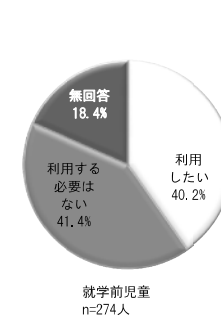
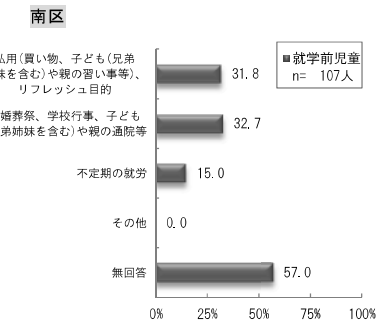
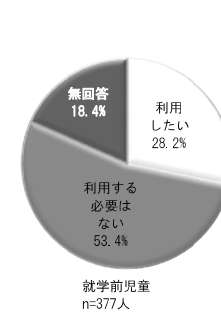
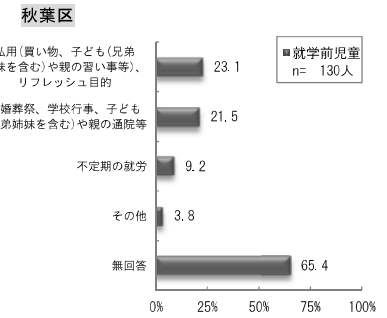
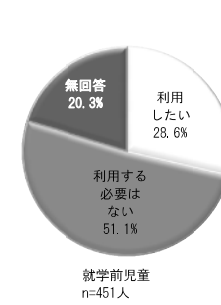
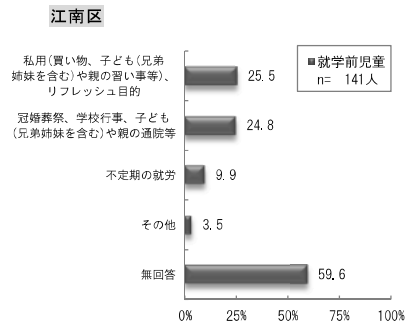
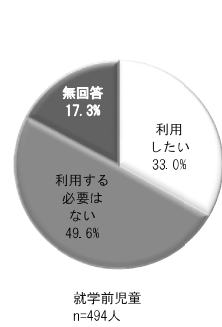
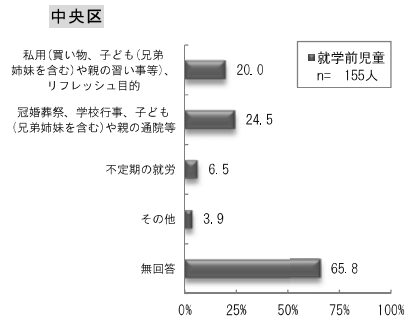
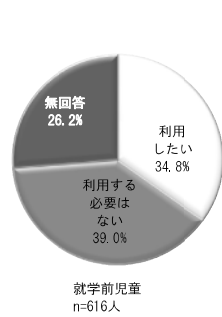
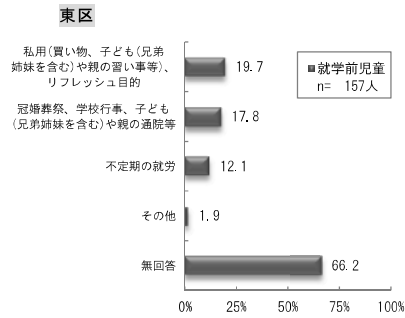
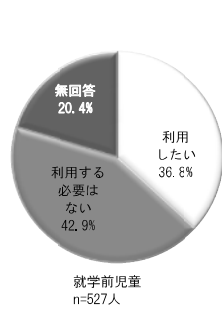

第2章 地域別の子育て支援サービスの現状と今後の希望等

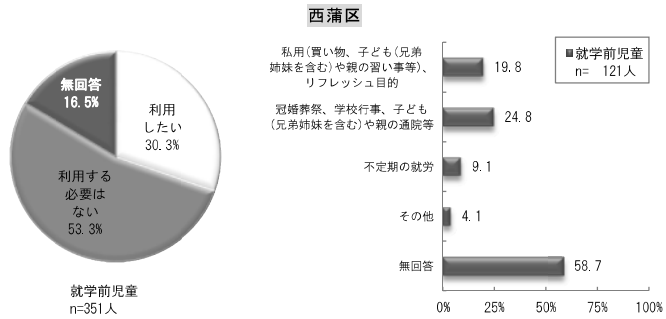

利用希望の年間合計日数について、すべての区において「21日以上」(19.7～28.4%)の希望が最も高くなっています。2位以下をみると、東区・中央区・江南区・秋葉区・南区・西蒲区で「11～15日」(8.5～16.2%)、西蒲区で「16～20日」(10.7%)、北区で「5日」「10日」「16～20日」(各8.7%)となっています。

問 17.1 利用希望年間合計日数

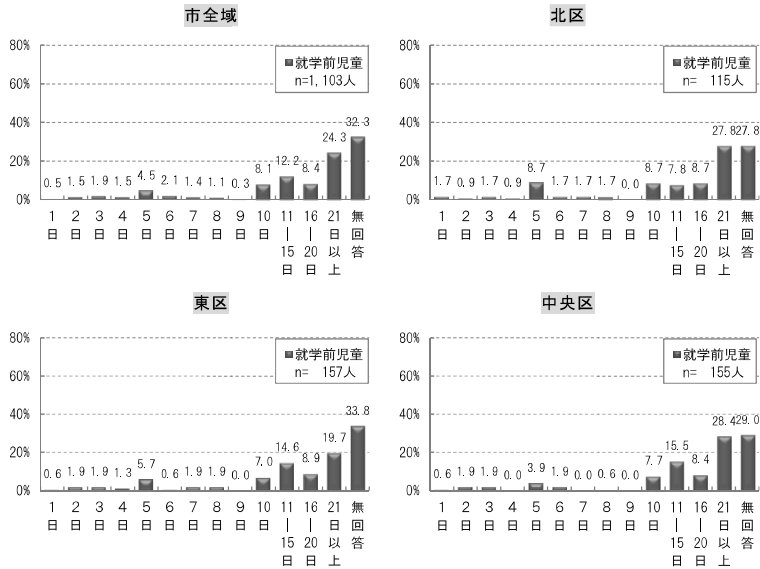

新潟市

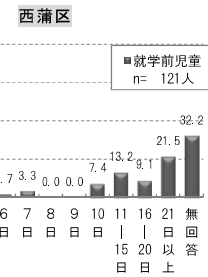
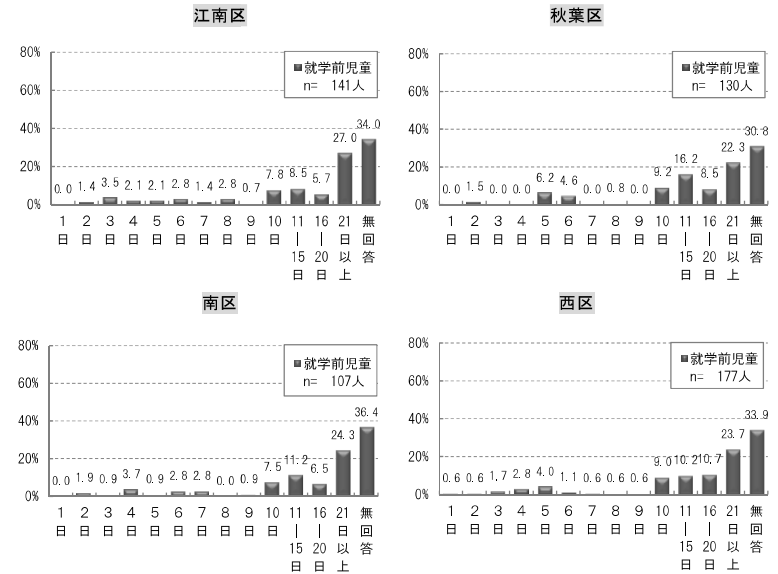

私用、リフレッシュ目的の年間の日数をみると、北区では「5日」(27.3%)、東区では「5日」「11-15日」(各19.4%)、中央区で「10日」「11-15日」「21日以上」(19.4%)、江南区で「10日」(27.8%)、秋葉区・西蒲区で「11-15日」(26.7・25.0%)、南区で「2日」(17.6%)、西区で「16-20日」が最も多くなっており、各区でばらつきがみられます。

問 17.1.① 私用、リフレッシュ目的 (年間)

市全域

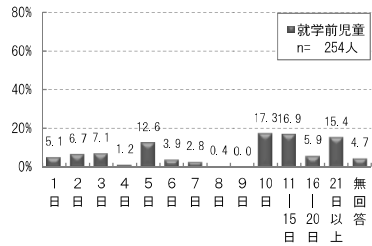

北区

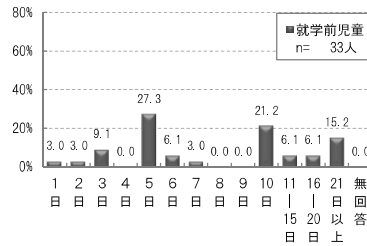

東区

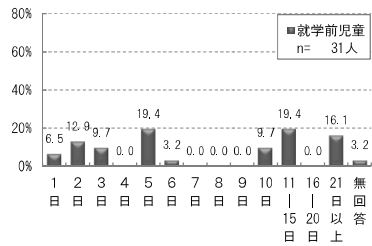

中央区

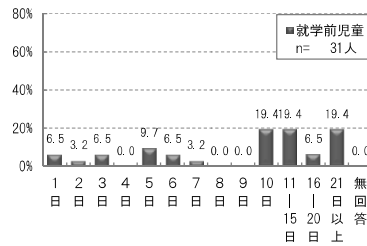

江南区

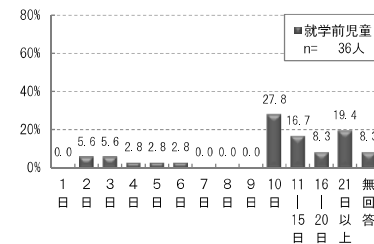

秋葉区

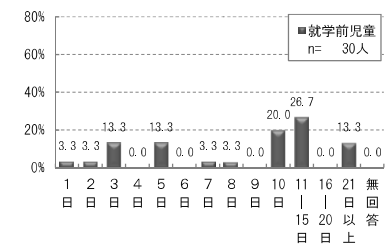

南区

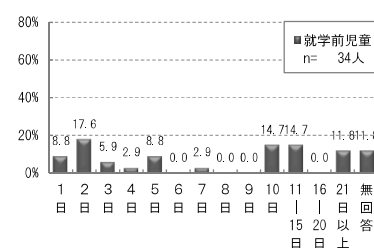

西区

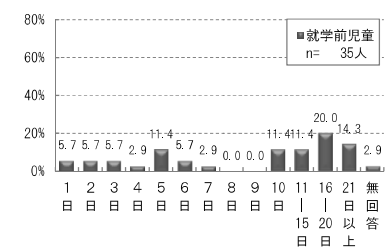

西蒲区

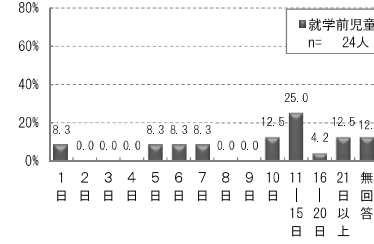

冠婚葬祭、学校行事、家族の通院目的の年間の日数をみると、北区では「3日」「10日」(24.1%)、東区・江南区では「5日」「10日」(25.0・20.0%)、中央区・西區で「10日」(26.3・27.5%)、秋葉区・南區で「5日」(28.6・31.4%)、西蒲區で「11-15日」(33.3%)が最も多くなっており、各区でばらつきがみられます。

問 17.1.② 冠婚葬祭、学校行事、家族の通院目的(年間)

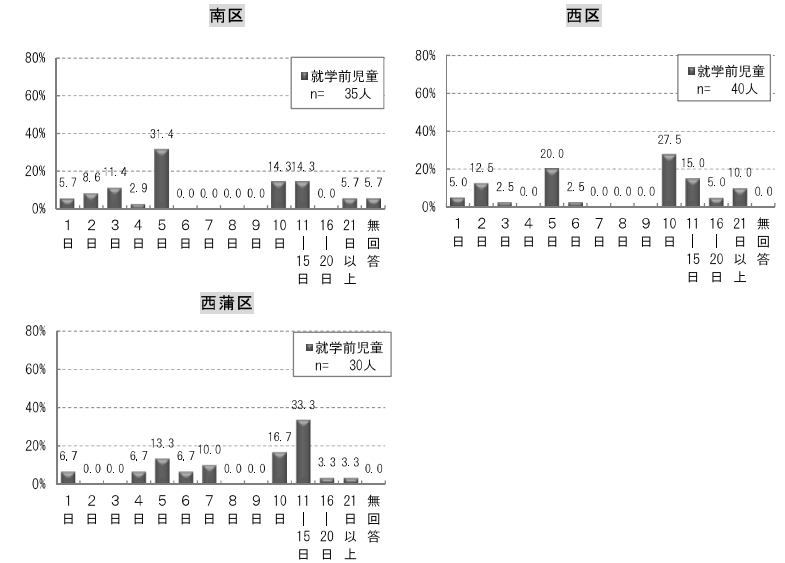
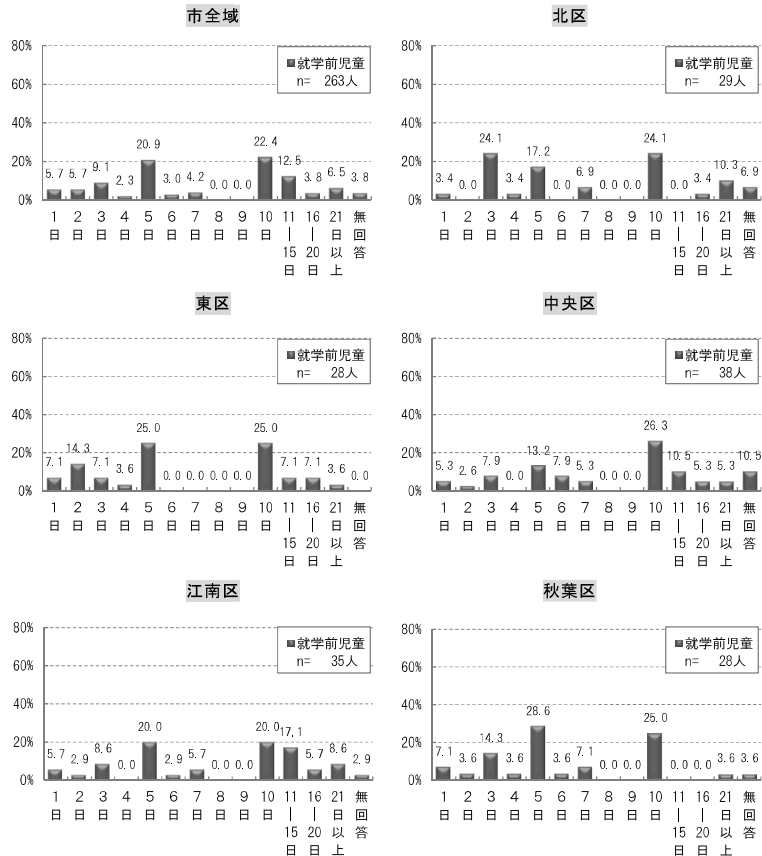

不定期の就労目的の年間の日数をみると、東区・西蒲区を除き「21日以上」(33.3~47.6%)が最も多くなっており、東区で「5日」「10日」「21日以上」(各21.1%)、西蒲区で「2日」「5日」(各19.2%)が最も多くなっています。2位以下は各区でばらつきがみられました。

問 17.1.③ 不定期の就労目的(年間)

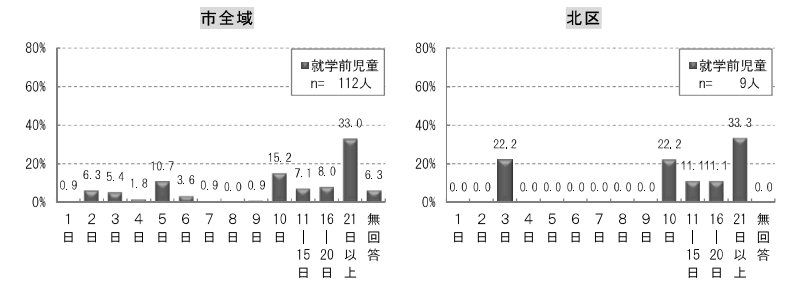

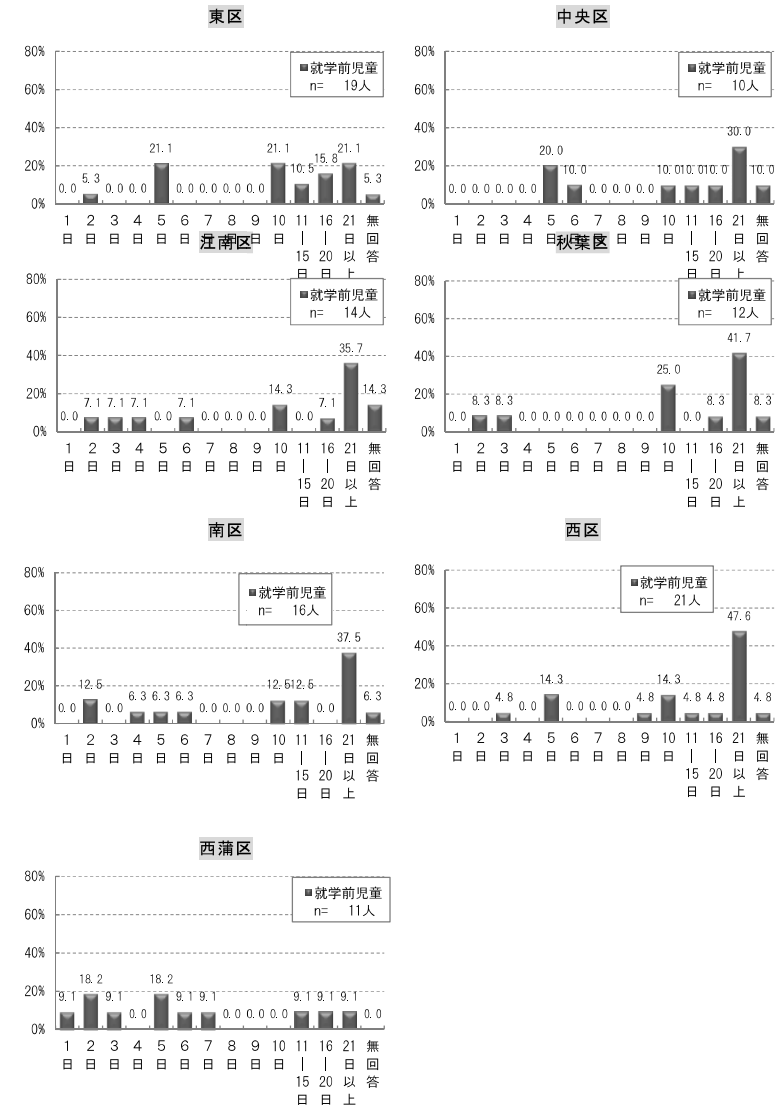

その他目的の年間の日数をみると、回答者が少ないため比較することはできませんでした。

問 17.1.④ その他目的（年間）

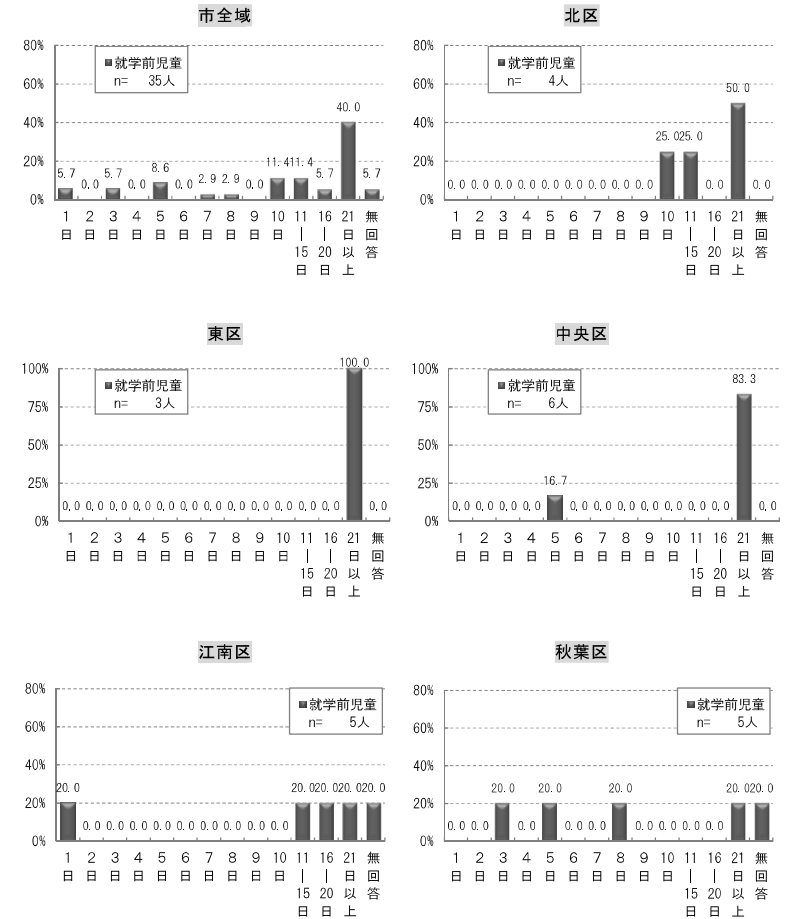



南区

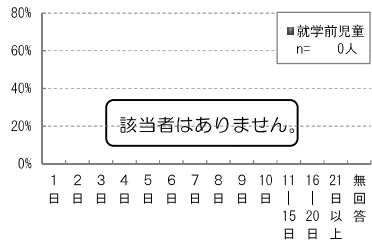

西区

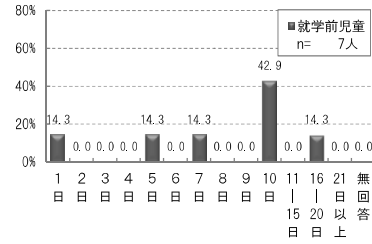

西蒲区

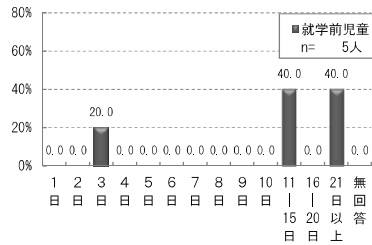

(3) 宿泊を伴う一時保育の利用について

この1年間に保護者の用事等で子どもを泊りがけで家族以外に預け方は、就学前児童において、西区(22.3%)、西蒲区(20.3%)、東区(20.1%)の順に多く、その他の区でも1割台となっています。

この対処方法として、各区ともに「(同居人を含む)親族・知人にみてもらった」(77.9~94.7%)が最も多く、次いで「預け先がなく、やむを得ず、子どもを同行させた」では東区(19.8%)、江南区(19.2%)、北区(16.2%)の順、その他の区で1割前後となっています。

一方、小学校児童において、北区(19.6%)、東区(19.5%)、中央区(18.7%)の順に多く、その他の区でも1割台となっています。

この対処方法として、「(同居人を含む)親族・知人にみてもらった」(54.8~71.2%)が最も多く、2位は東区・中央区・江南区・南区・西区・西蒲区では「預け先がなく、やむを得ず、子どもを同行させた」(4.2~7.3%)、北区・江南区・南区では「預け先がなく、やむを得ず、子どもだけで留守番をさせた」(4.2~7.3%)、秋葉区・南区では「その他」(1.6~4.2%)となっています。

問 18[問 15] この1年間に保護者の用事等で子どもを泊りがけで家族以外に預けたことの有無

問 18.1[問 15.1] 1年間の対処方法

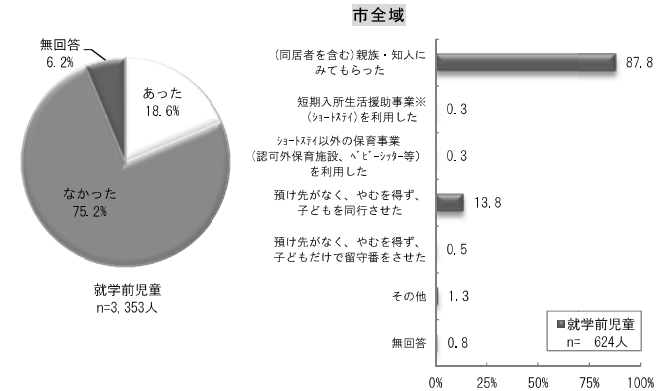

※短期入所生活援助事業：児童養護施設等で一定期間、子どもを保護する事業

第2章 地域別の子育て支援サービスの現状と今後の希望等

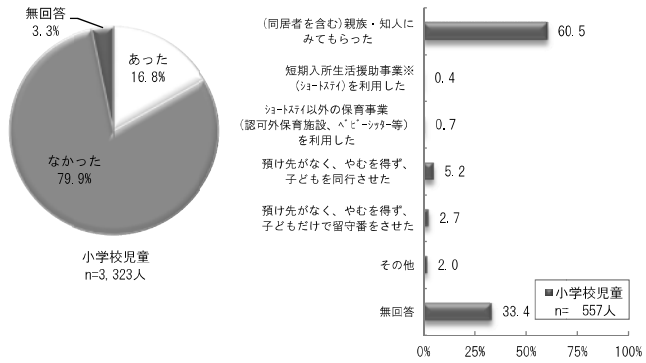

新潟市

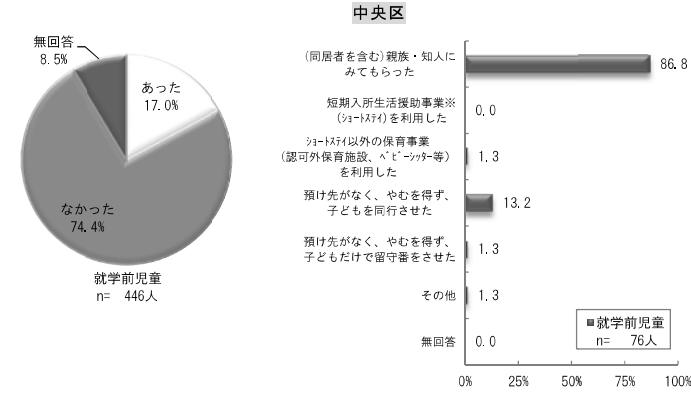
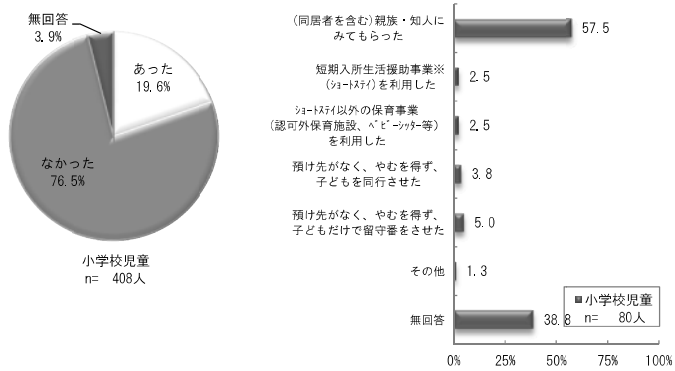
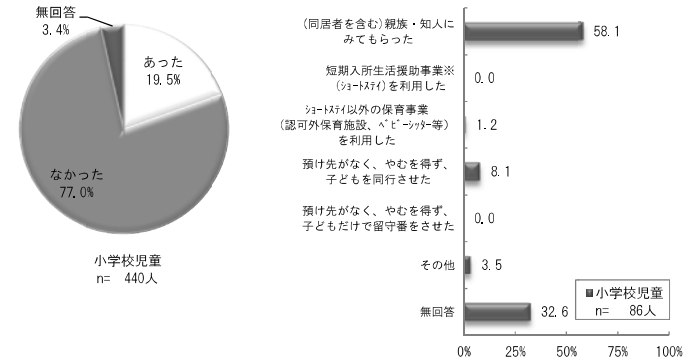
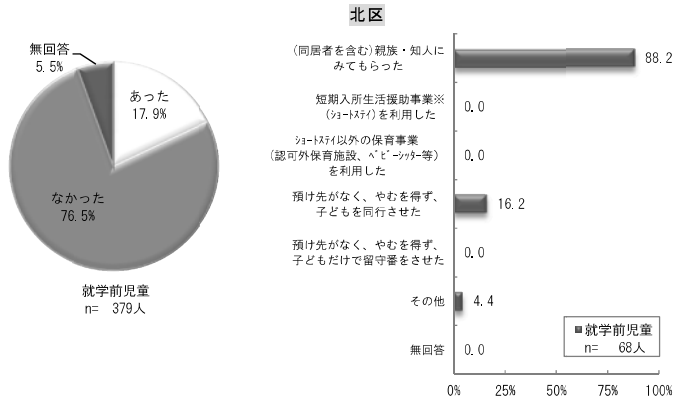
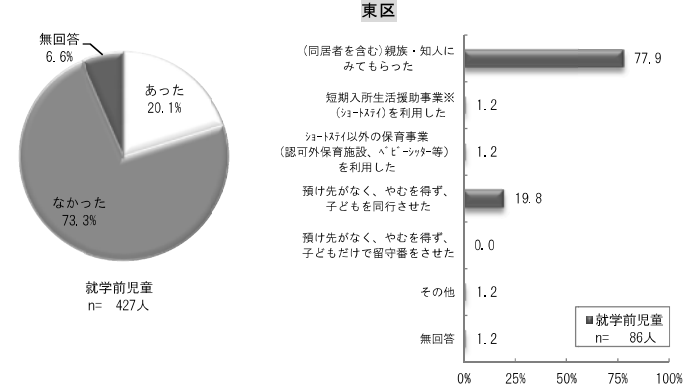

第2章 地域別の子育て支援サービスの現状と今後の希望等

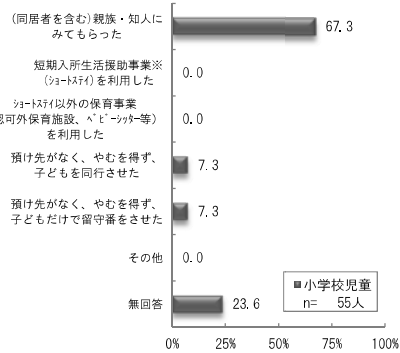
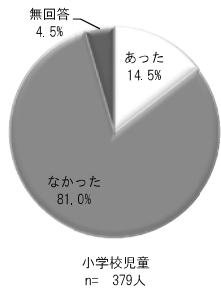
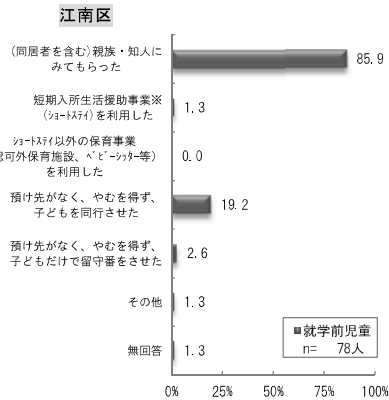
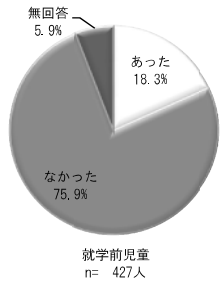
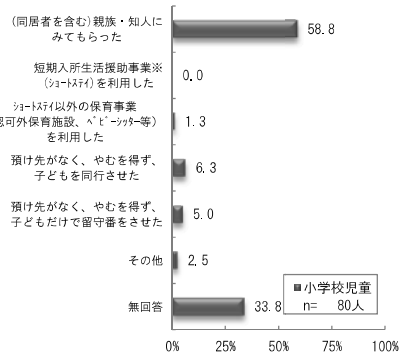
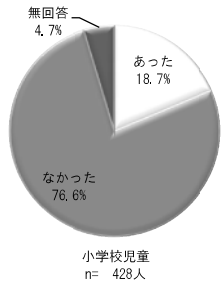

新潟市

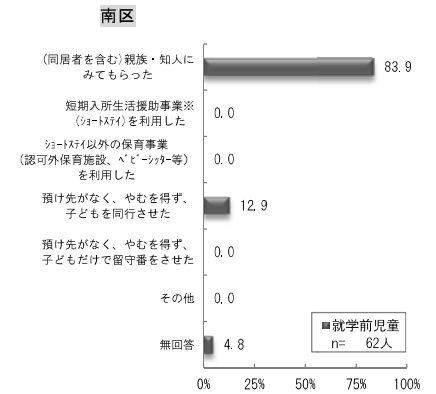
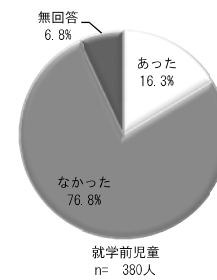
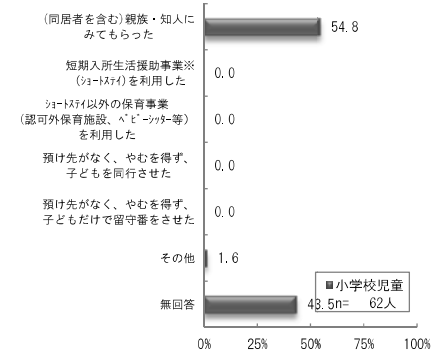
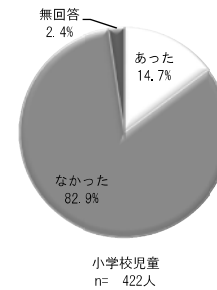
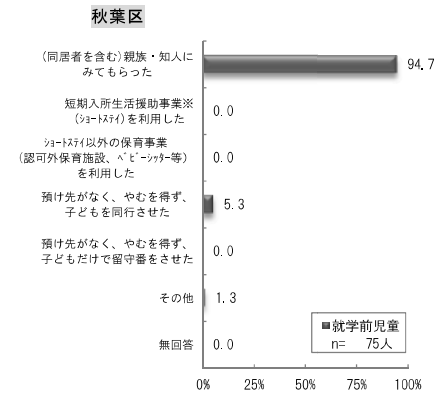
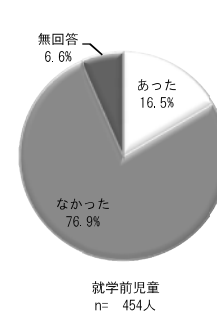

第2章 地域別の子育て支援サービスの現状と今後の希望等

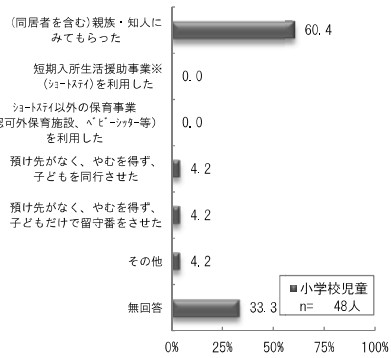
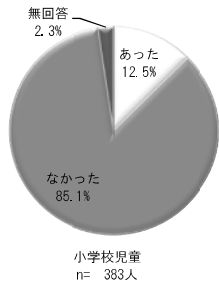

新潟市

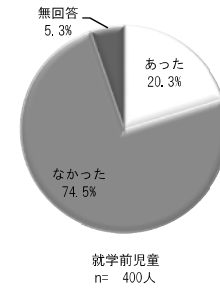

西蒲区

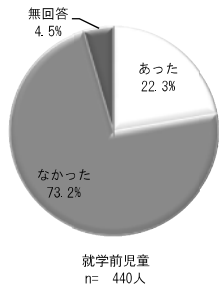
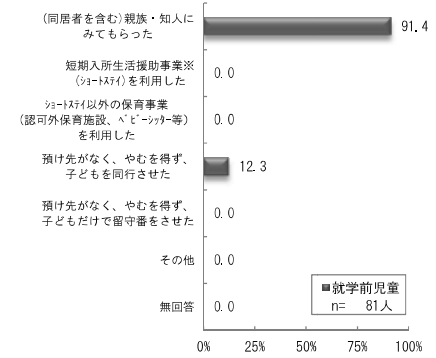

西区

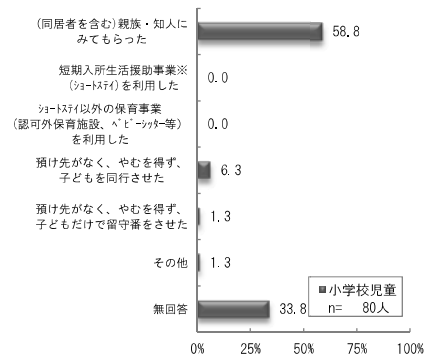
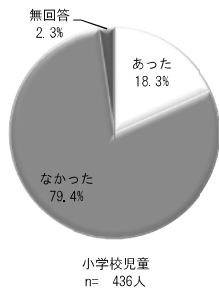
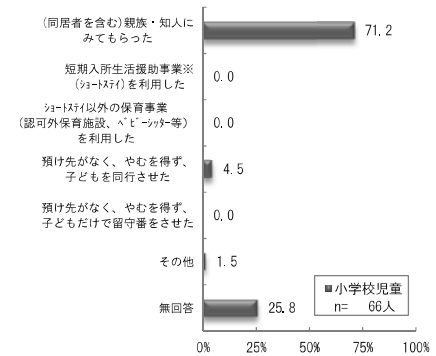
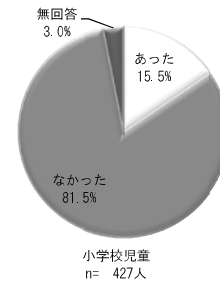
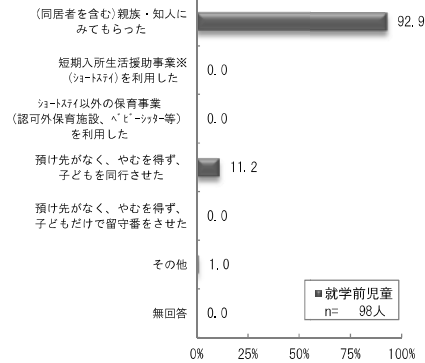

就学前児童において、(同居者を含む)親族・知人に預けた泊数は、すべての区で「1泊」(27.3~44.6%)が最も多く、次いで「2泊」(13.5~21.6%)となっています。子育て短期支援事業(こどもショートステイ)を利用した泊数は、東区で「2泊」に1名、それ以外の区では該当者はありませんでした。子育て短期支援事業以外の保育サービスを利用した泊数は、東区・中央区で「1泊」に各1名ずつ、それ以外の区では該当者はありませんでした。預け先がなく、やむを得ず、子どもを同行させた泊数は、北区・南区・西区・西蒲区で「1日」(50.0~54.5%)、東区・中央区・江南区で「2泊」(40.0~50.0%)、秋葉区で「3泊」(50.0%)が最も多くなっています。預け先がなく、やむを得ず子どもだけで留守番させた泊数は、「中央区で「4泊」に1名、江南区で「3泊」に1名ずつとなっており、それ以外の区で該当者はありませんでした。その他の対処をした泊数は、中央区で「1泊」、東区で「2泊」、江南区で「3泊」、北区・秋葉区で「4泊」、西区で「6泊」に各1名となっており、南区・西蒲区で該当者はありませんでした。

一方、小学校児童において、(同居者を含む)親族・知人に預けた泊数は、すべての区で「1泊」(38.3~62.1%)が最も多く、2位は東区・中央区・江南区・秋葉区・西区・西蒲区で「2泊」(10.3~23.4%)、北区で「3日」(15.2%)、南区で「2泊」「5泊」「7泊」(各10.3%)となっています。子育て短期支援事業(こどもショートステイ)を利用した泊数に該当者はありませんでした。子育て短期支援事業以外の保育サービスを利用した泊数は、東区・中央区で「2泊」に各1名ずつとなっており、それ以外の区で該当者はありませんでした。預け先がなく、やむを得ず、子どもを同行させた泊数は、回答者数は少ないものの、北区・中央区・江南区・南区・西区・西蒲区で「1日」、東区・南区で「2日」が最も多くなっており、秋葉区に該当者はありませんでした。預け先がなく、やむを得ず子どもだけで留守番させた泊数は、「1泊」に北区・西区で1名、中央区で3名、江南区で4名、南区で2名となっており、東区・秋葉区・西蒲区で該当者はありませんでした。その他の対処をした泊数は、北区・秋葉区・西蒲区で「2泊」、東区で「1泊」「2泊」「3泊」、中央区で「1泊」「2泊」、南区・西区で「7泊」となっており、江南区で該当者はありませんでした。

就学前児童

問 18.1.① (同居者を含む)親族・知人に預けた泊数(年間)

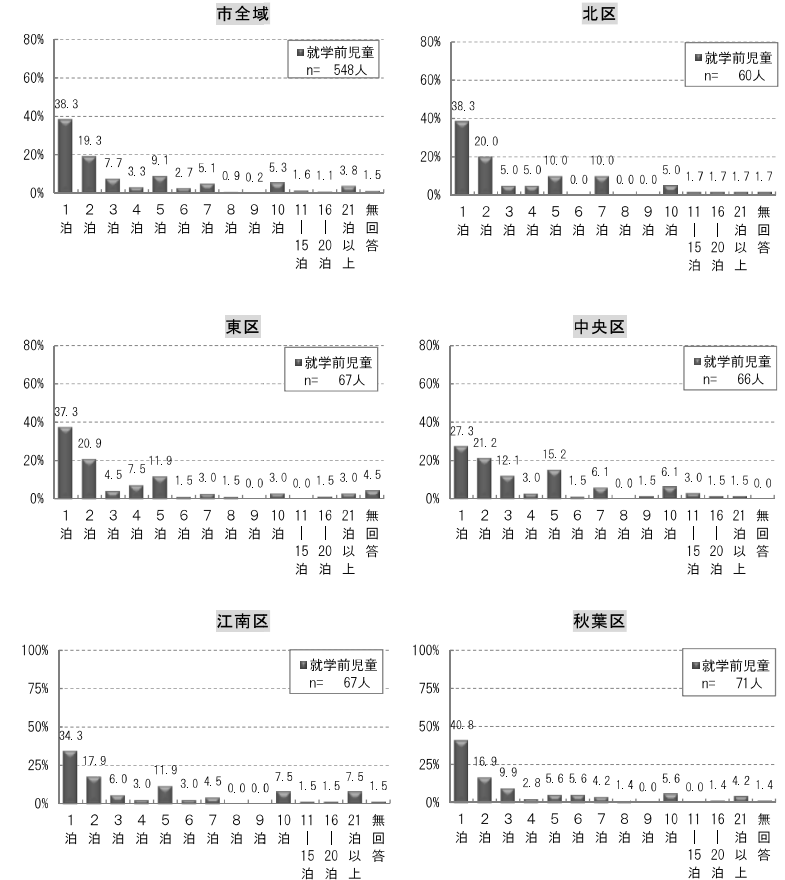

南区

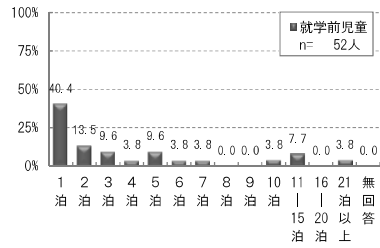

西区

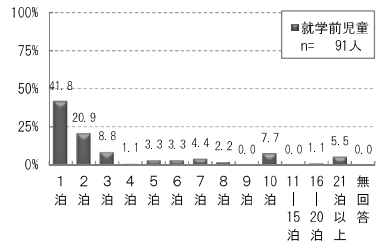

西蒲区

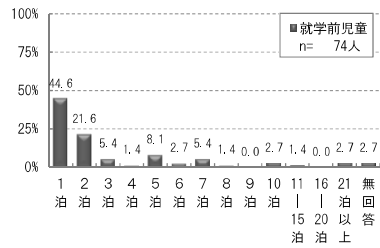

問 18.1.② ショートステイを利用した泊数（年間）

市全域

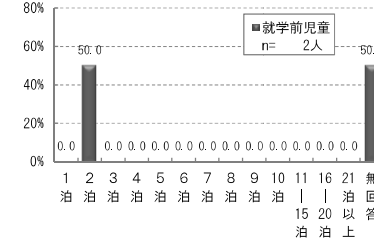

北区

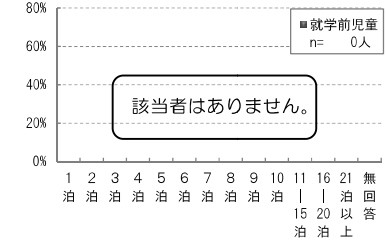

東区

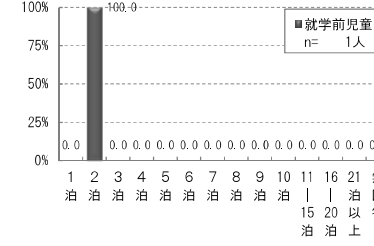

中央区

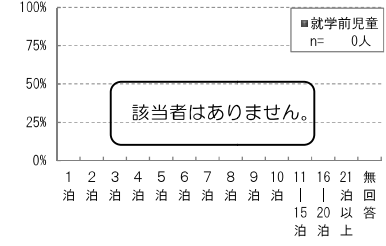

江南区

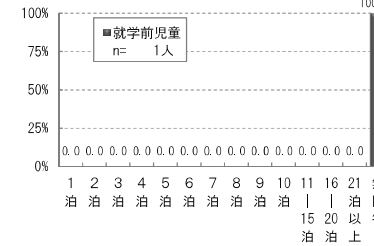

秋葉区

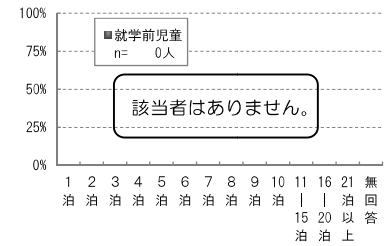

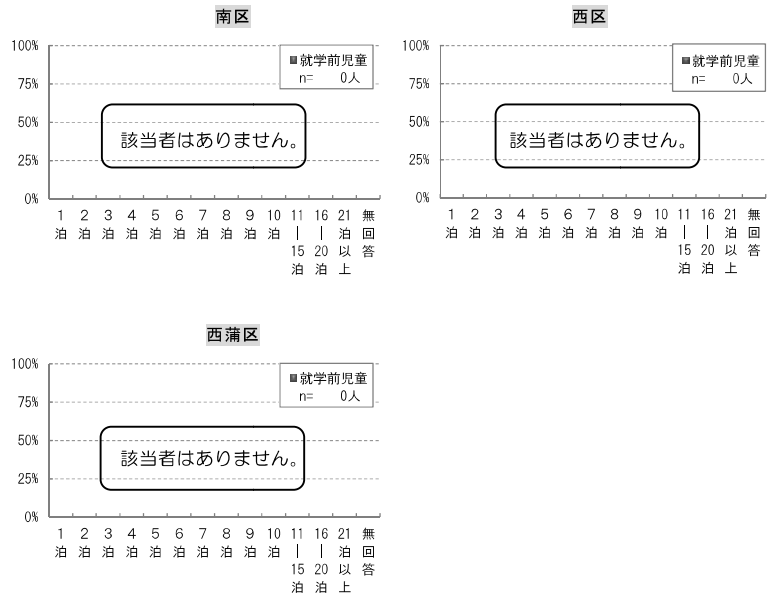

問 18.1.③ ショートステイ以外の事業を利用した泊数 (年間)

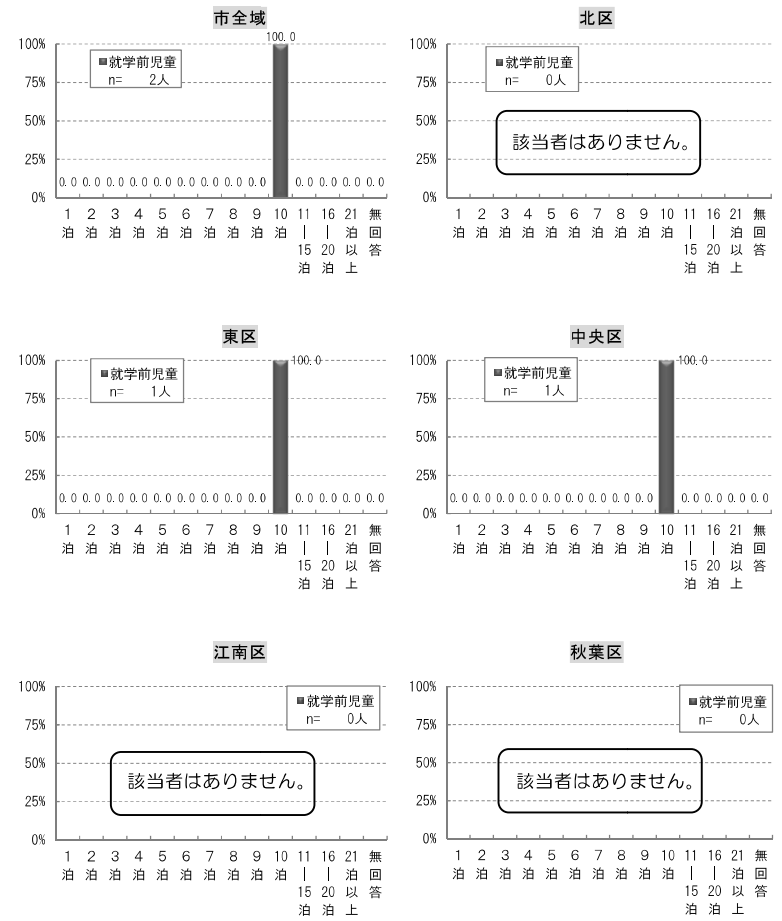

南区

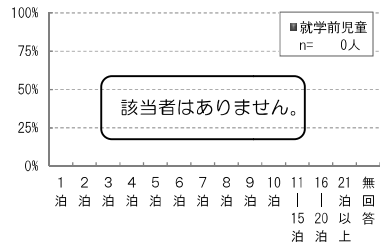

西区

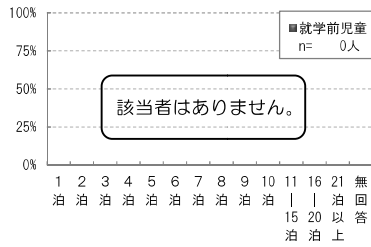

西蒲区

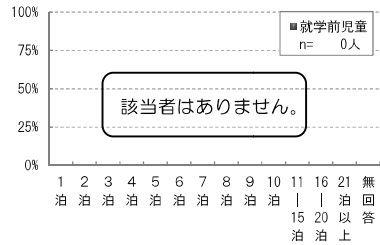

問 18.1.④ 子どもを同行させた泊数（年間）

市全域

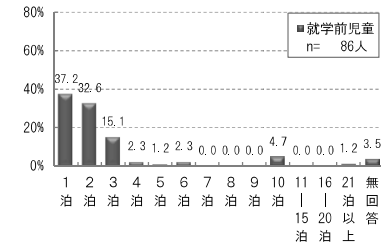

北区

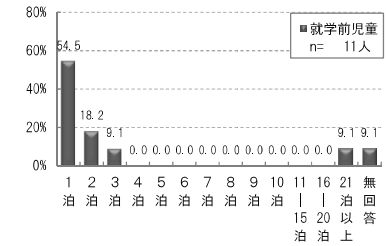

東区

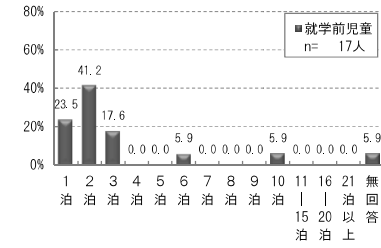

中央区

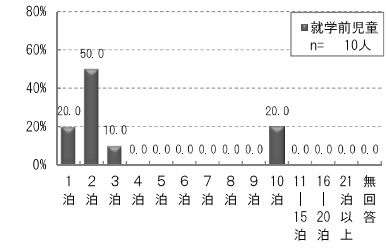

江南区

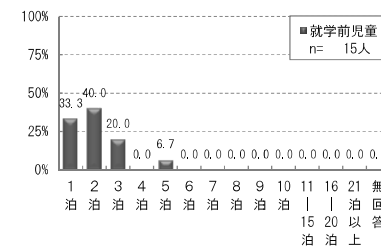

秋葉区

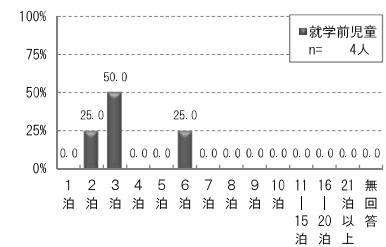



第2章 地域別の子育て支援サービスの現状と今後の希望等

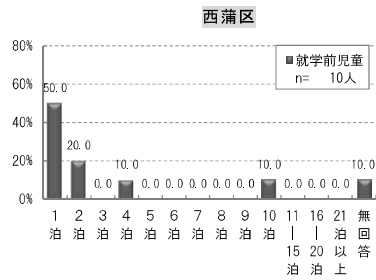
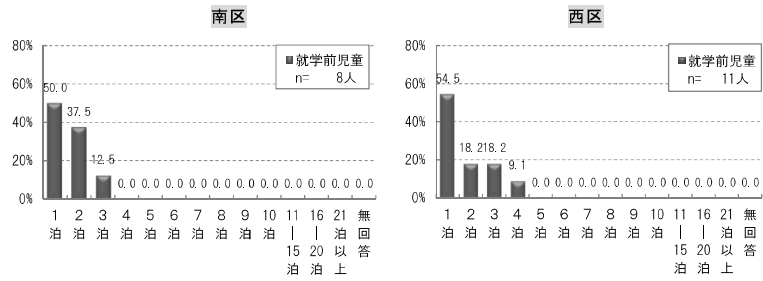

新潟市

問 18.1.⑤ 子どもだけで留守番をさせた泊数 (年間)

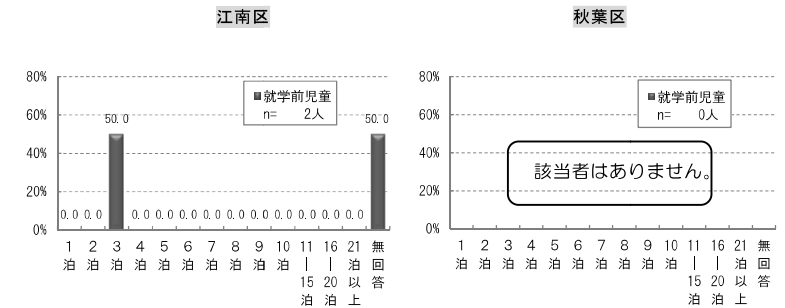
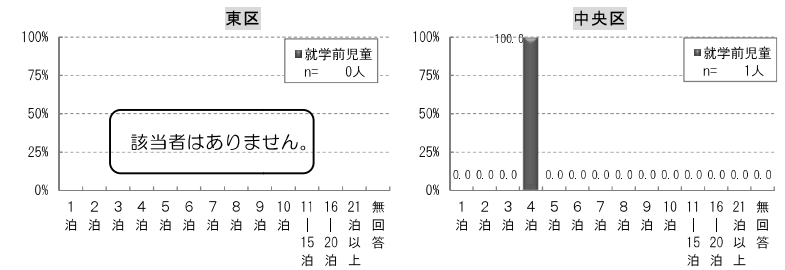
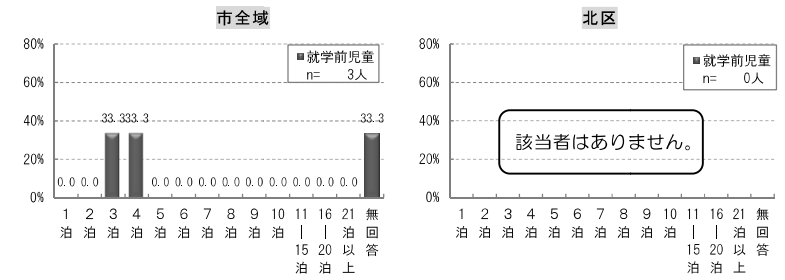

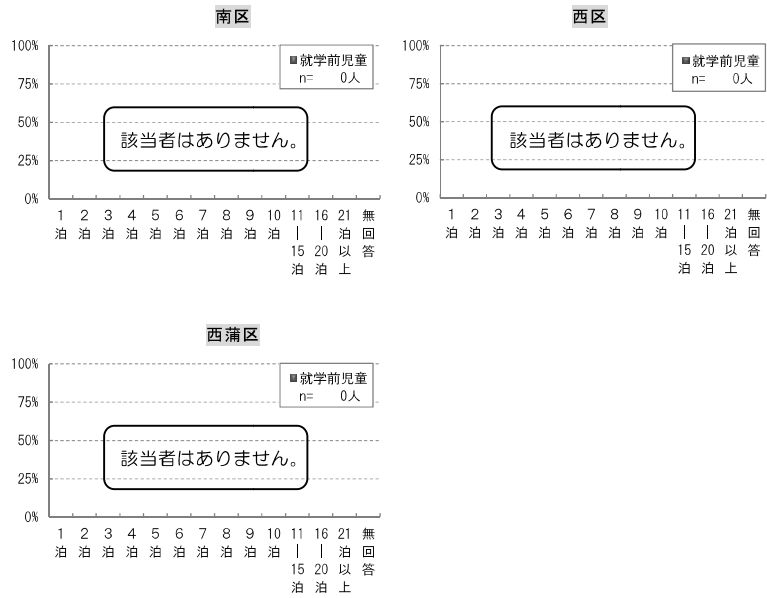

問 18.1.⑥ その他の対応をした泊数（年間）

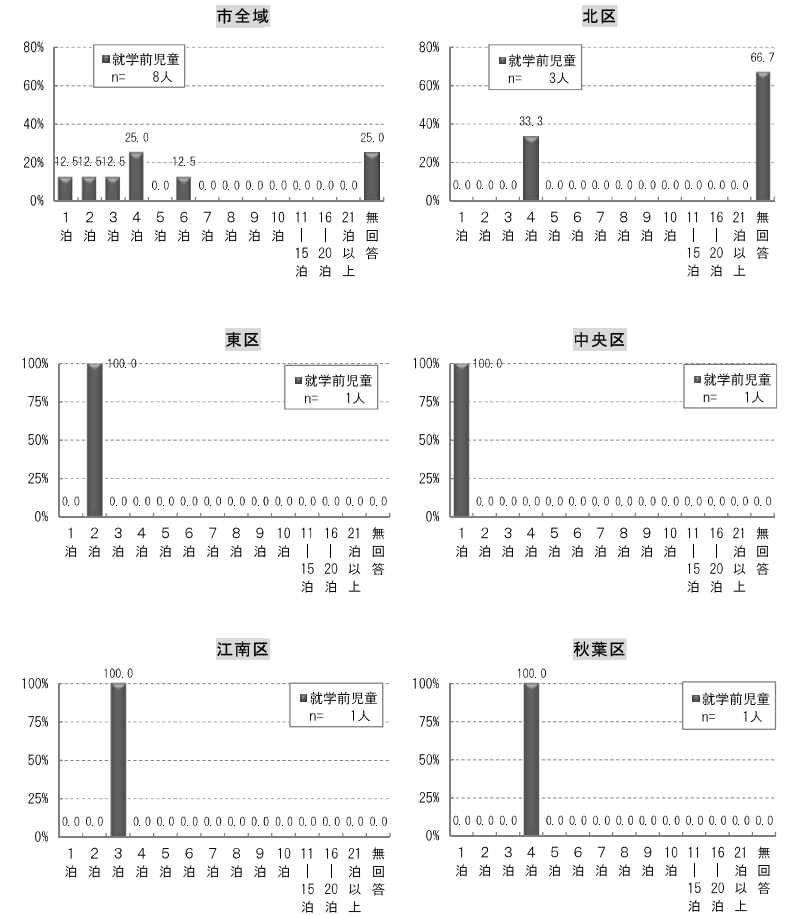

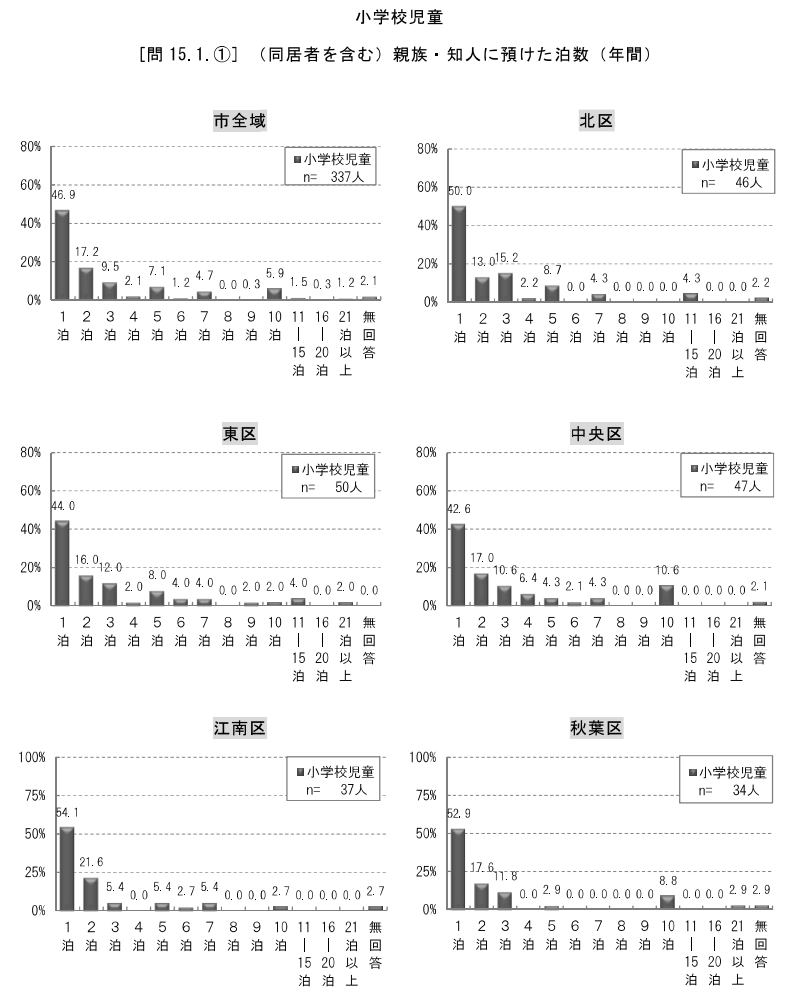
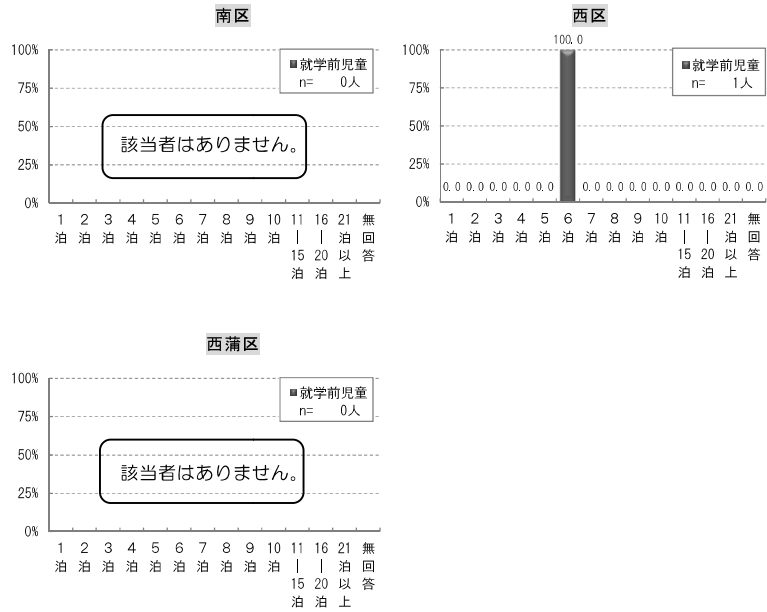

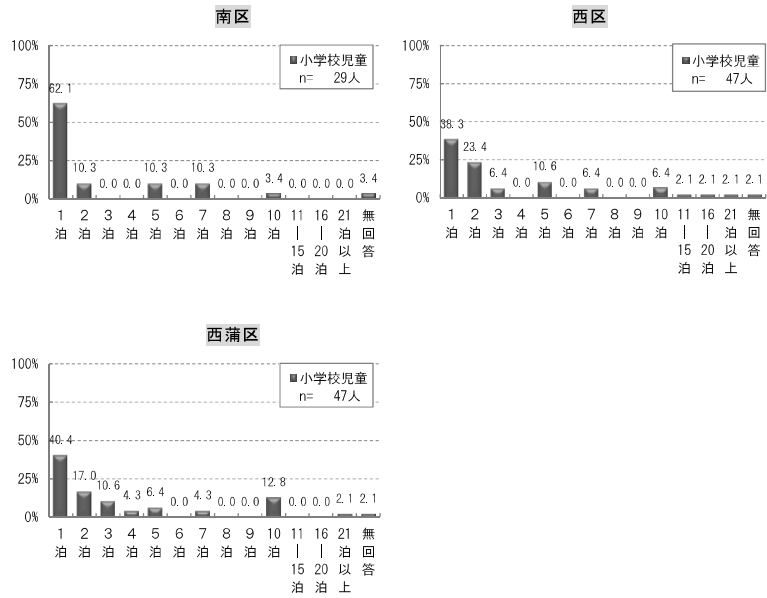

[問 15.1.②] ショートステイを利用した泊数 (年間)

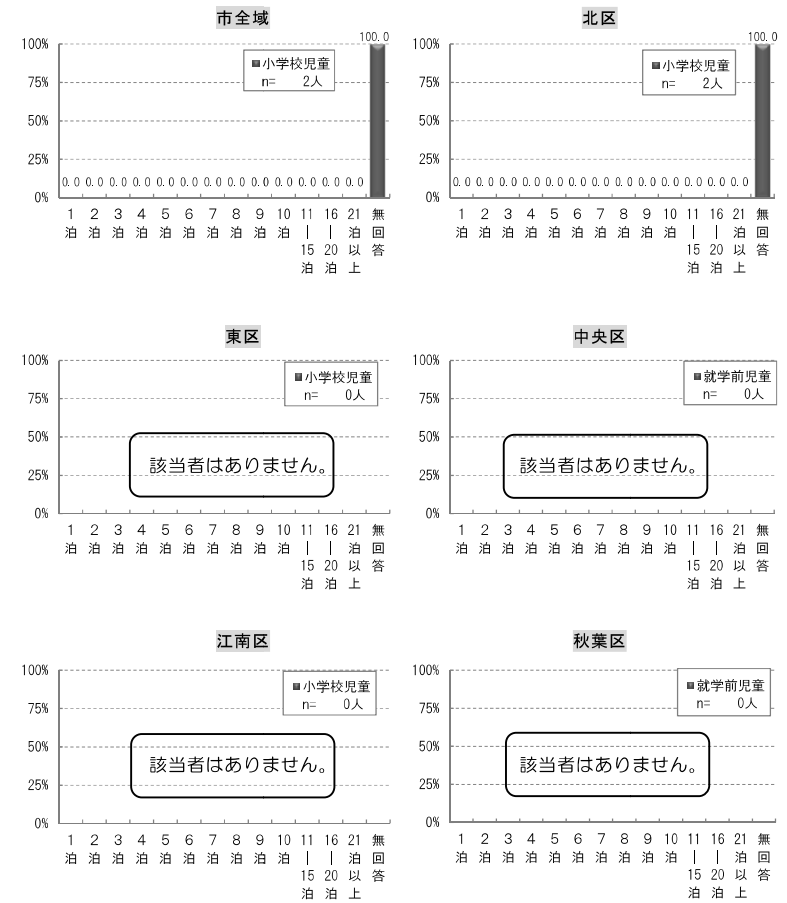

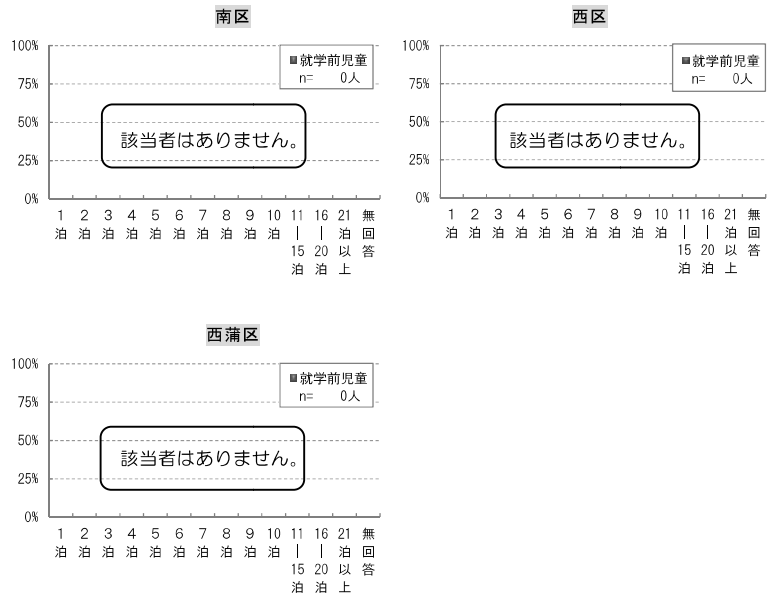

【問 15.1.③】 ショートステイ以外の事業を利用した泊数（年間）

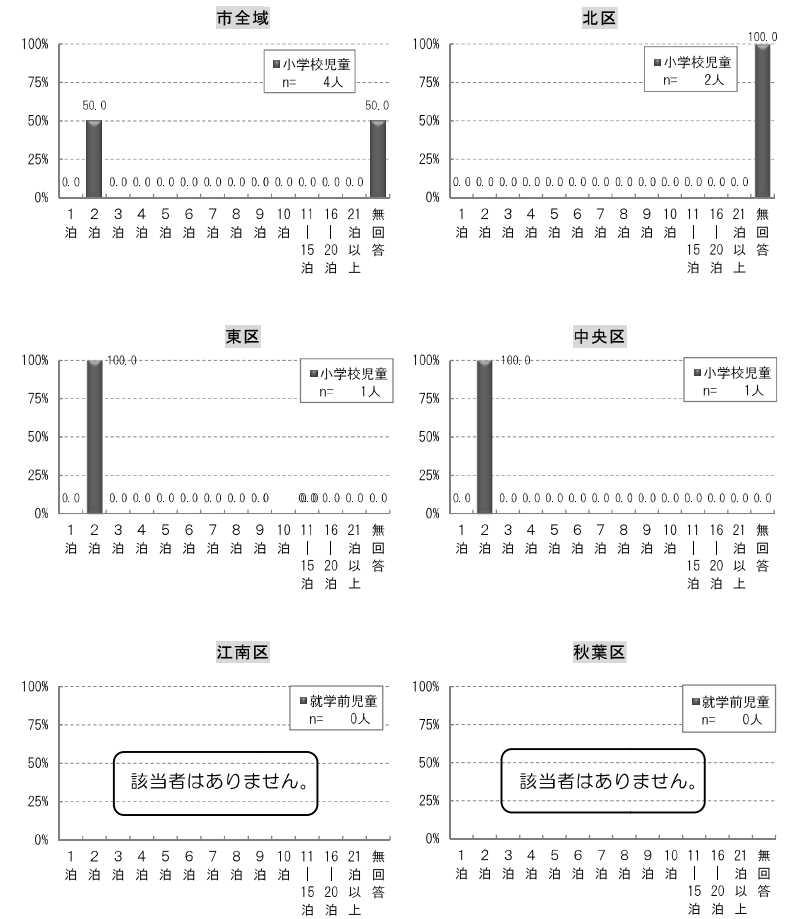

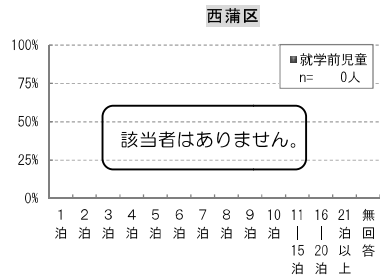
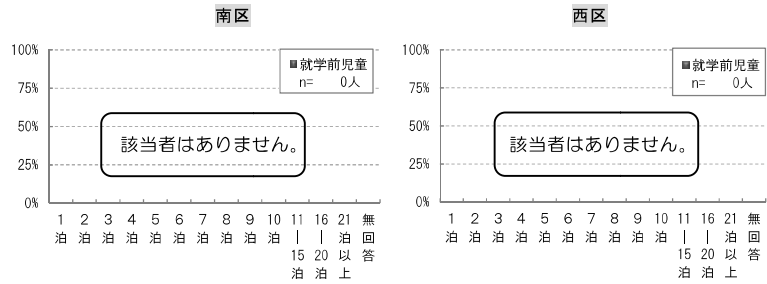

[問 15.1.④] 子どもを同行させた泊数(年間)

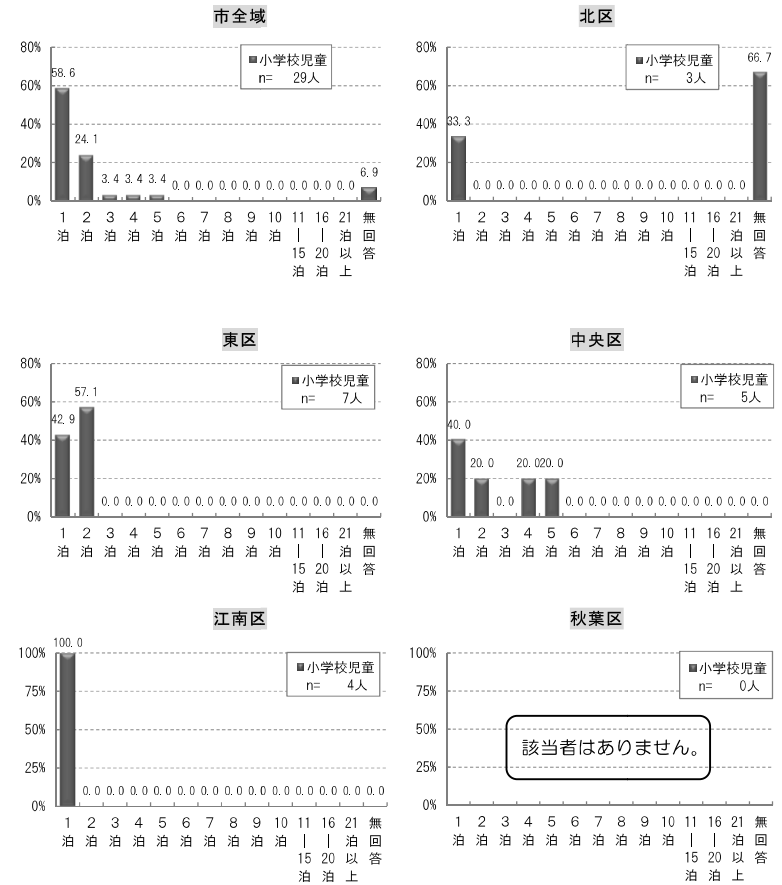

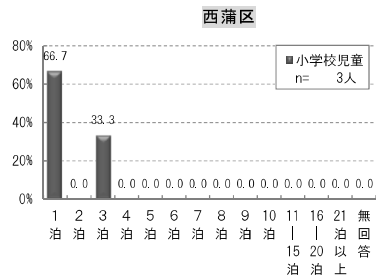
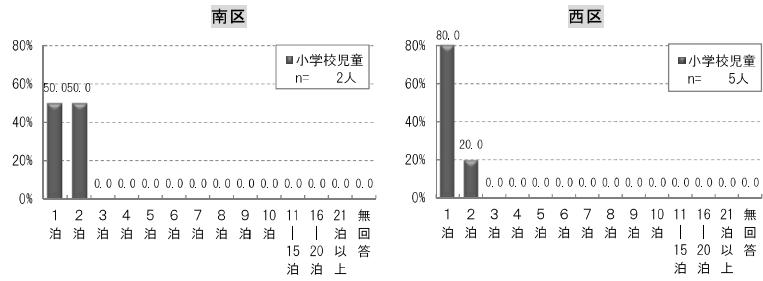

[問 15.1.⑤] 子どもだけで留守番をさせた泊数（年間）

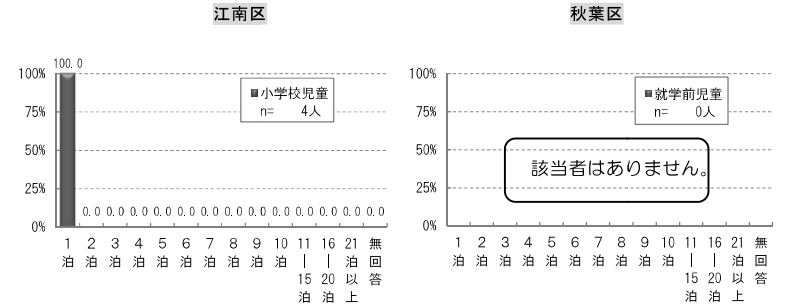
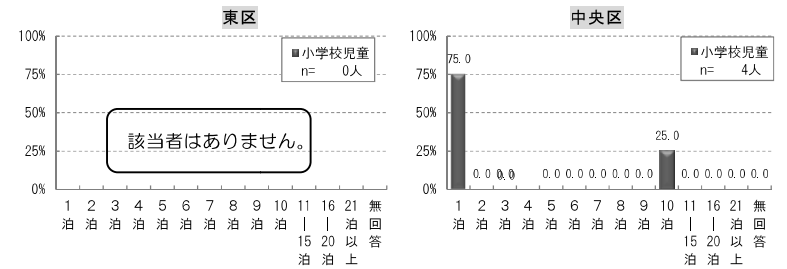
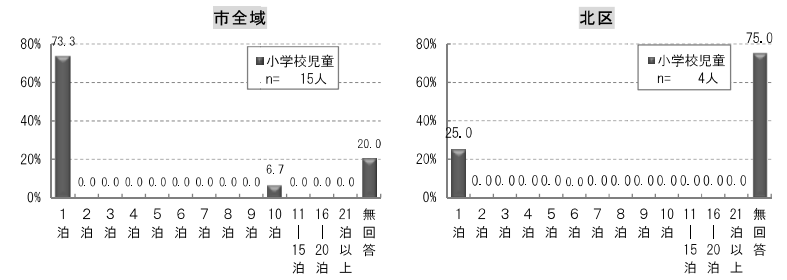

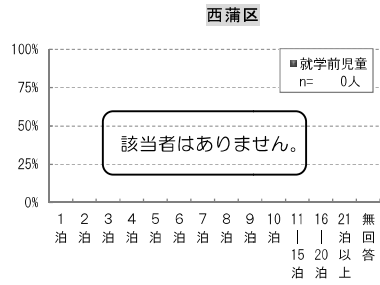
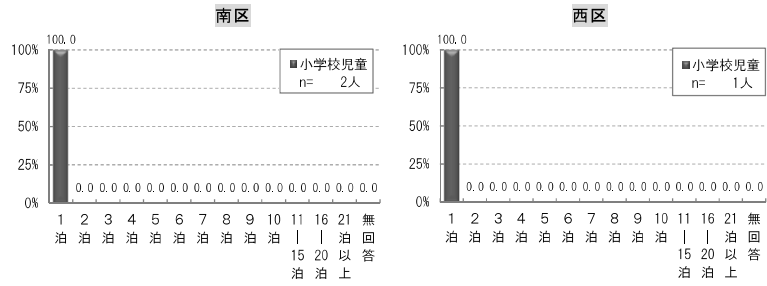

[問 15.1.⑥] その他の対応をした泊数（年間）

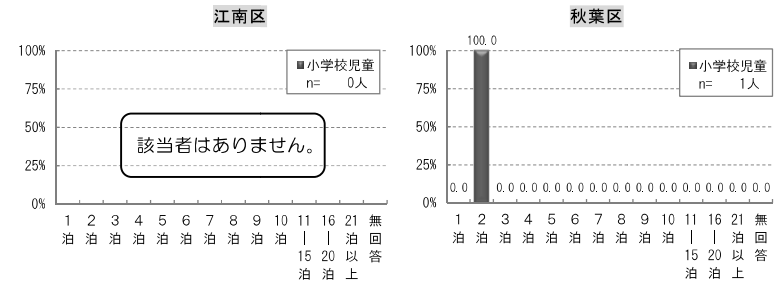
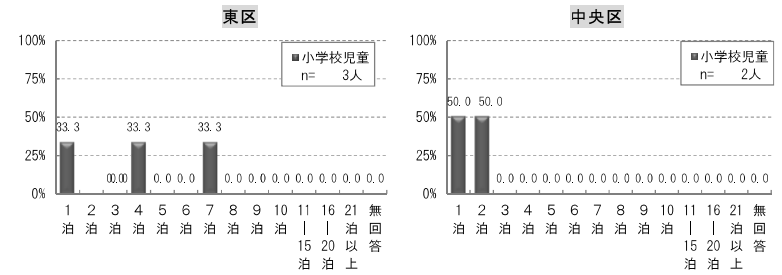
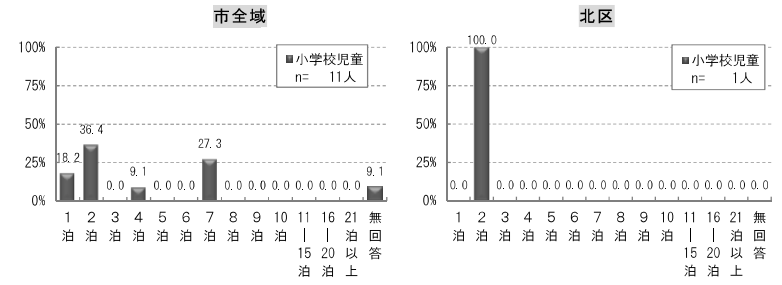



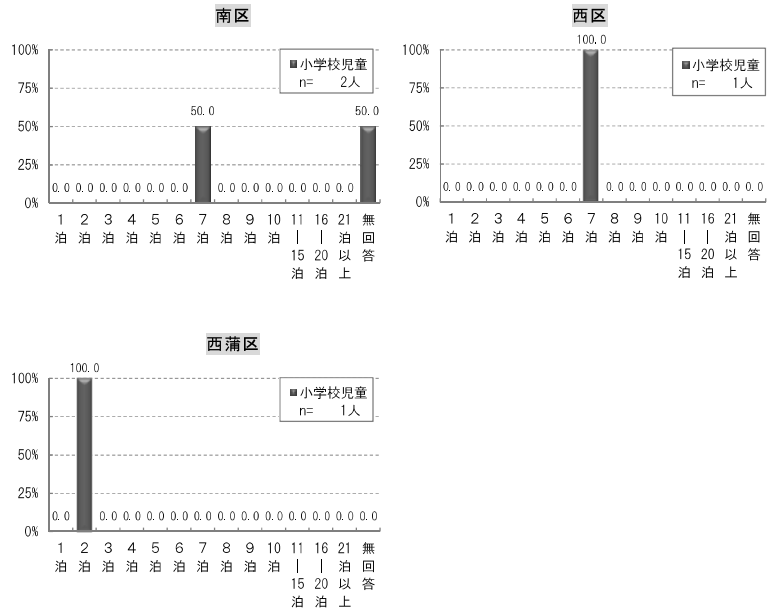

### 3 放課後の過ごし方について

#### (1) 平日の放課後の過ごし方について

放課後の居場所について、就学前児童においては、北区・東区・中央区・秋葉区・南区・西蒲区で「自宅」(34.2~42.3%)、江南区・西区で「放課後児童クラブ(ひまわりクラブなどの学童保育)」(45.9・49.3%)が最も多くなっており、すべての区で「自宅」「塾や習い事(ピアノ教室、サッカークラブ、学習塾など)」「放課後児童クラブ」が1~3位までを占めています。

一方、小学校児童においては、すべての区で「自宅」(55.1~60.4%)が最も多く、次いで「塾や習い事」(32.4~43.3%)、「放課後児童クラブ」(17.8~26.9%)の順となっています。

また、就学前児童と小学校児童を比較すると、小学校児童では「自宅」「塾や習い事」の割合が増加している一方、「放課後児童クラブ」がすべての区で減少しています。

問 21[問 11] 放課後の主な居場所

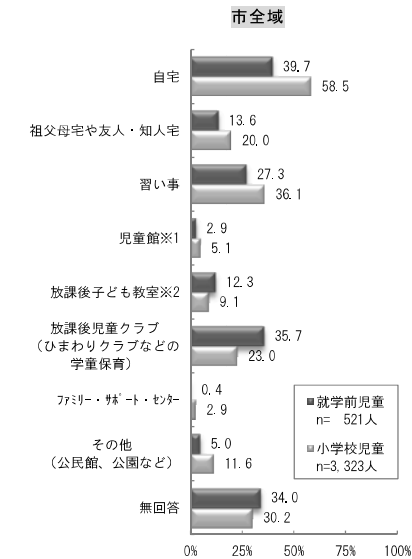

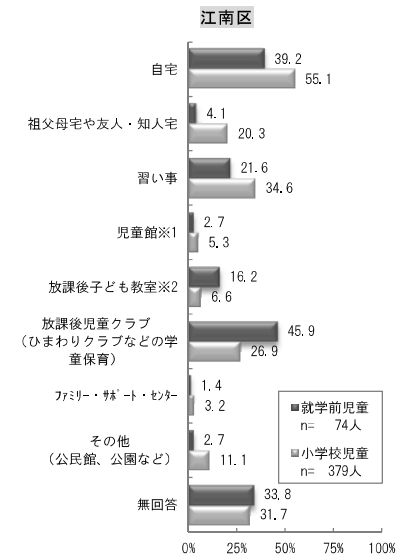
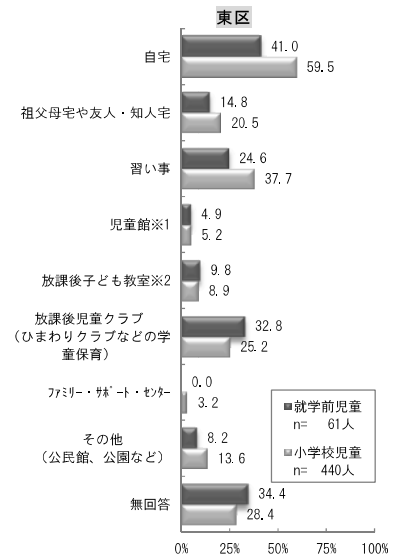
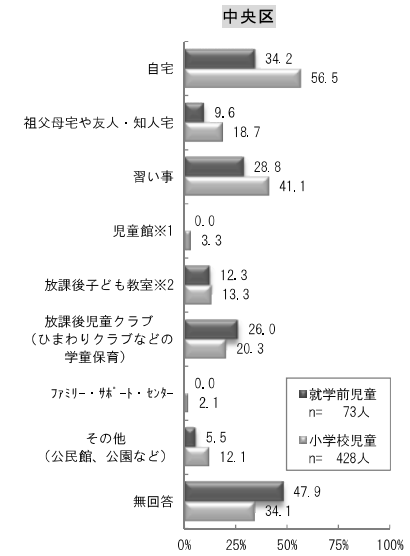
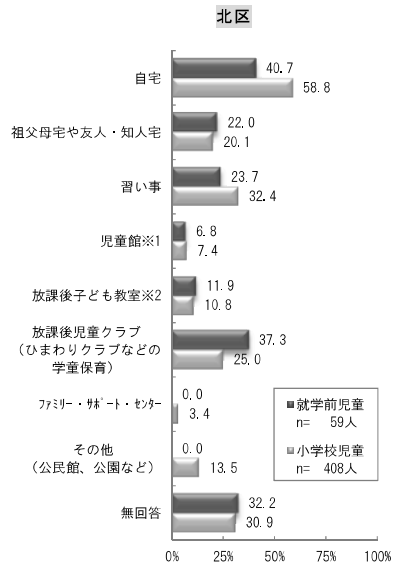

秋葉区

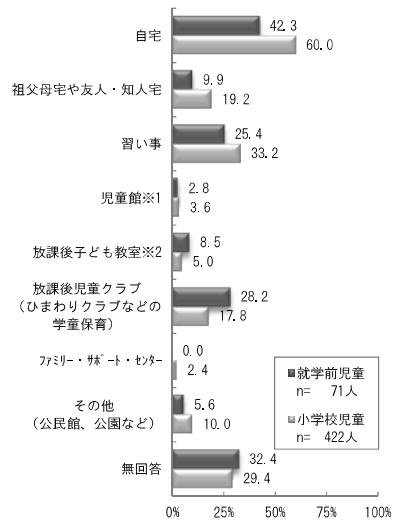

南区

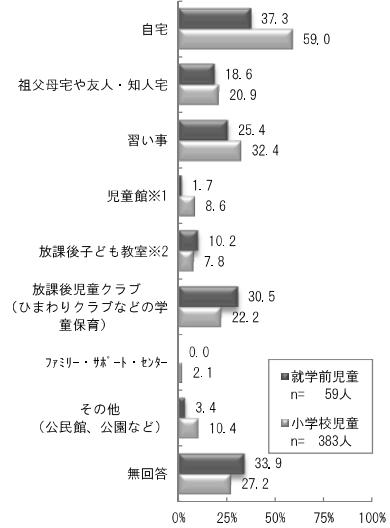

西区

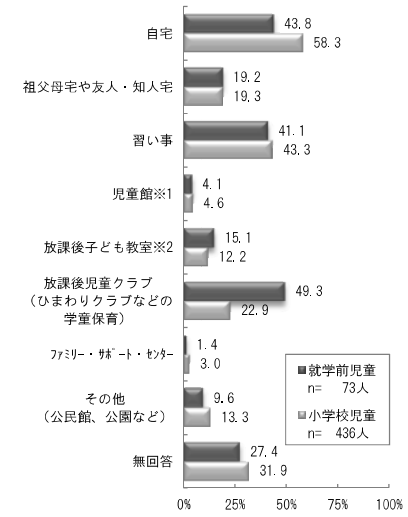

西蒲区

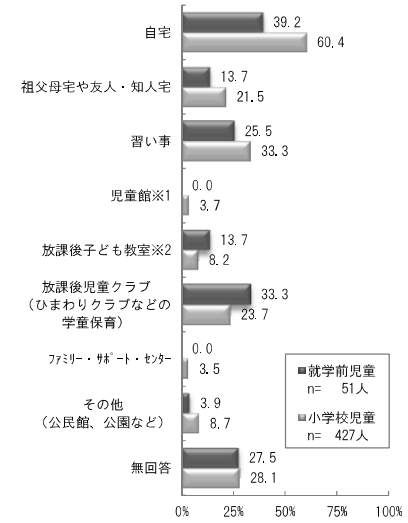

～就学前児童の低学年における放課後の過ごし方（希望日数）について～  
 「自宅」では西区を除き、「5日」が最も多く、「祖父母宅や友人・知人宅」では「1日」「2日」「5日」とばらつきがみられました。「塾や習い事」ではすべての区で「1日」が最も多く、「児童館」では回答者が少ないため比較することはできませんでした。放課後子ども教室では、北区・東区・中央区・江南区で「1日」～「5日」、それ以外の区で「1日」～「3日」に希望があります。放課後児童クラブでは、すべての区で「5日」と大半が回答しています。「ファミリー・サポート・センター」、「その他」では、回答者が少ないため比較することはできませんでした。

～就学前児童の高学年における放課後の過ごし方（希望日数）について～  
 「自宅」では低学年と同様の傾向でしたが、江南区・南区・西区を除き「5日」の割合が減少しています。「祖父母宅や友人・知人宅」では、概ね低学年と同様の傾向となっています。「塾や習い事」では、概ね低学年と同様の傾向でしたが、無回答の比率が減少した分が「1日」「2日」「3日」へと希望しています。「児童館」では低学年と同様、回答者が少ないため比較することはできませんでした。「放課後児童クラブ」では、「5日」の希望がすべての区において3～6割希望が減少しています。「ファミリー・サポート・センター」、「その他」では低学年と同様、回答者が少ないため比較することはできませんでした。

～就学児童の低学年における放課後の過ごし方（希望日数）について～  
 「自宅」では概ね就学前と同様となっており、「祖父母宅や友人・知人宅」では就学前と比較すると「3日」「4日」の希望が増え、更にばらつきがみられました。「塾や習い事」では、「1日」「2日」の割合の合計は就学前と概ね同じとなっています。「児童館」では西区・西蒲区を除き、「1日」が最も希望が多くなっており、「放課後子ども教室」でもすべての区において「1日」の希望が最も多くなっています。「放課後児童クラブ」では「5日」の希望が最も高くなっていますが、割合は就学前と同じもしくは減少しています。「ファミリー・サポート・センター」では回答者が少ないため比較することはできませんでした。「その他」では、各区ともに「1日」～「5日」に希望にばらつきがみられます。

～就学児童の高学年における放課後の過ごし方（希望日数）について～  
 「自宅」では概ね低学年と同様の傾向が見られますが、「5日」の割合が同じかやや増加しています。「祖父母宅や友人・知人宅」では低学年と同様の傾向となっています。「塾や習い事」では「無回答」の割合が減少した分、「1日」～「6日」の割合が若干増加しています。「児童館」「放課後子ども教室」では概ね低学年と同様の傾向となっています。「放課後児童クラブ」では就学前児童と同様に「5日」の希望が大幅に減少し、希望は1割前後となっています。「ファミリー・サポート・センター」では無回答の比率が高いため比較することはできませんでした。「その他」ではほぼすべての区で「1日」～「5日」にばらつきがみられます。

問 21[問 11] 放課後の過ごし方の希望日数  
 (※小学生は現状または希望する日数)

問 21.1[問 11.1] 自宅

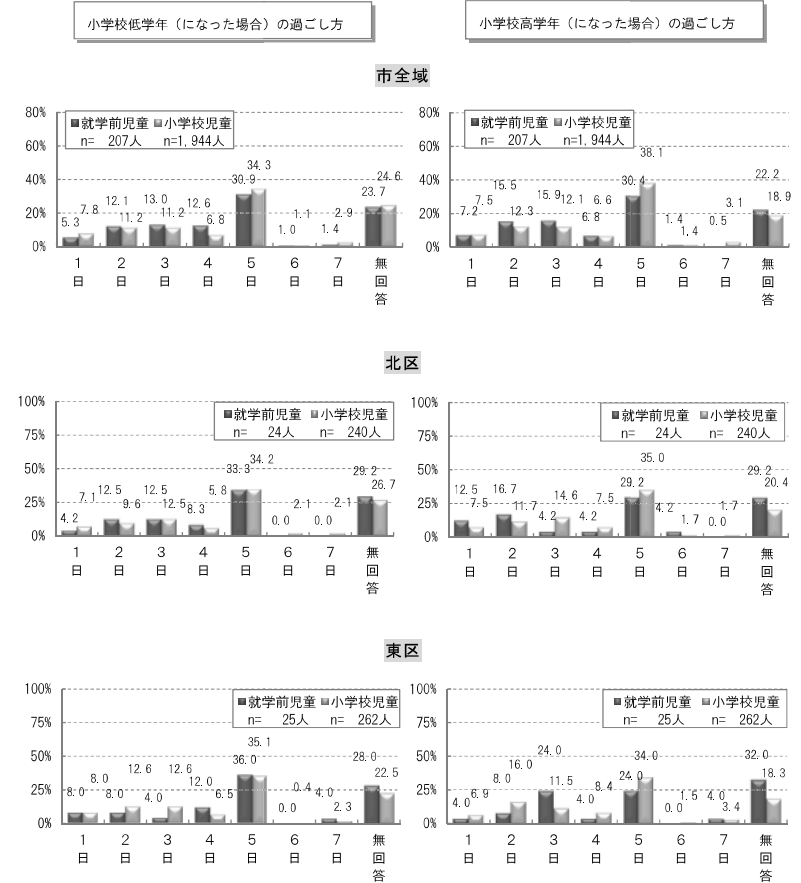

第2章 地域別の子育て支援サービスの現状と今後の希望等

小学校低学年（になった場合）の過ごし方

小学校高学年（になった場合）の過ごし方

中央区

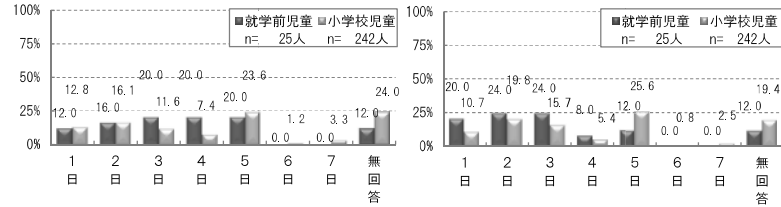

江南区

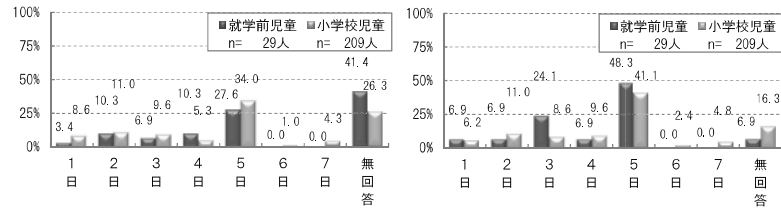

秋葉区

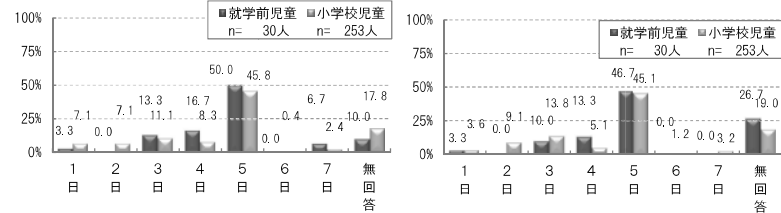

南区

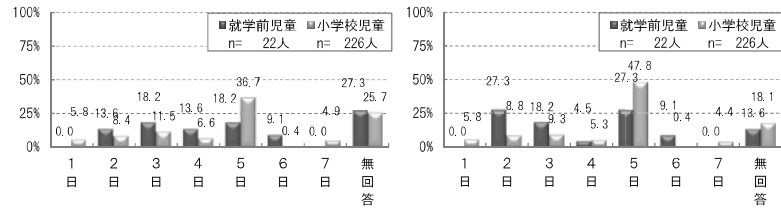

新潟市

小学校低学年（になった場合）の過ごし方

小学校高学年（になった場合）の過ごし方

西区

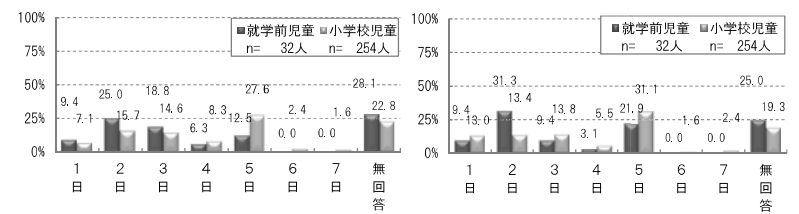

西蒲区

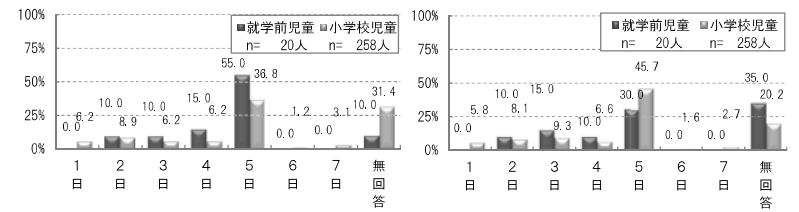

西蒲区



問 21.2[問 11.2] 祖父母宅や友人・知人宅

小学校低学年（になった場合）の過ごし方

小学校高学年（になった場合）の過ごし方

市全域

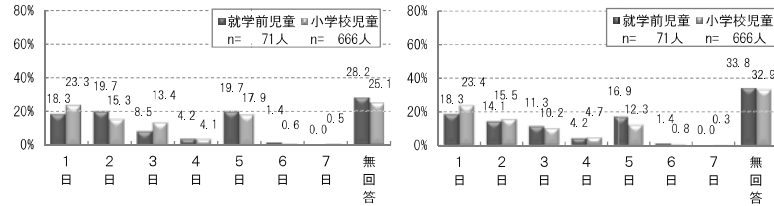

北区

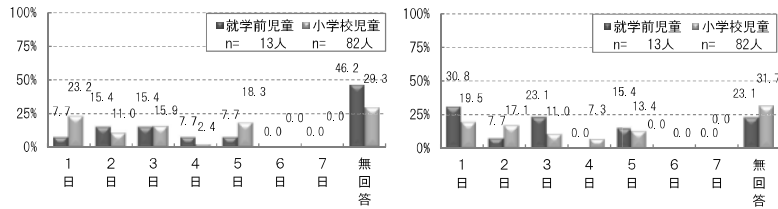

東区

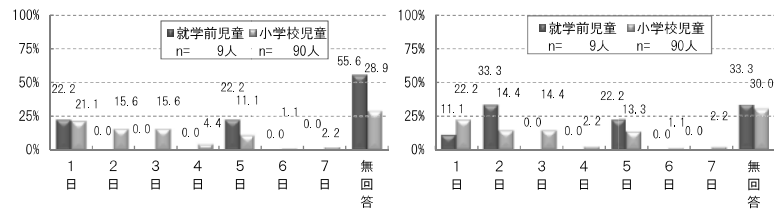

小学校低学年（になった場合）の過ごし方

小学校高学年（になった場合）の過ごし方

中央区

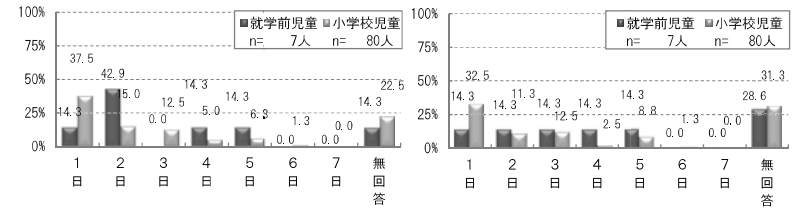

江南区

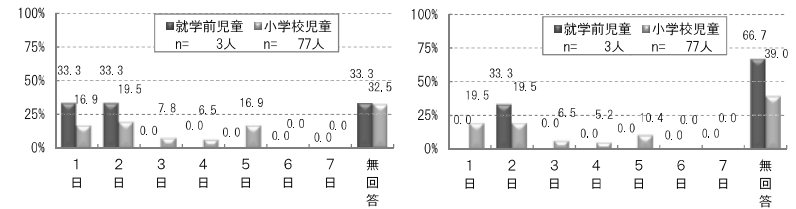

秋葉区

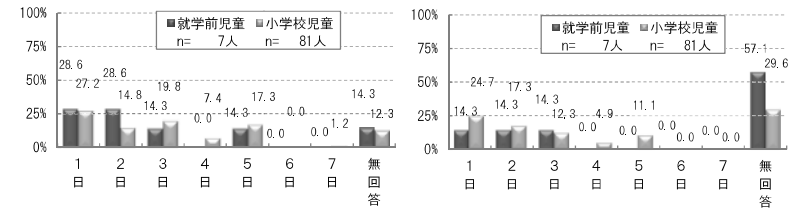

南区

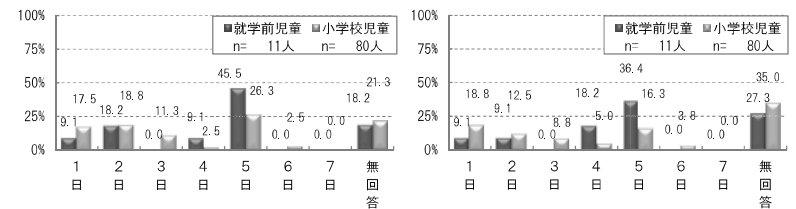

小学校低学年（になった場合）の過ごし方

小学校高学年（になった場合）の過ごし方

西区

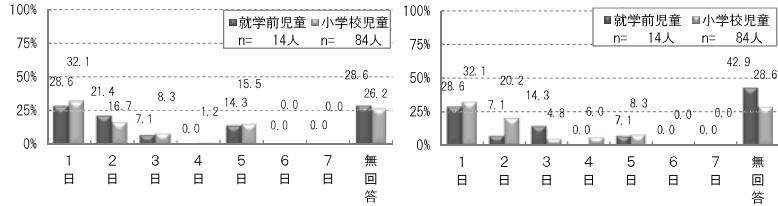

西蒲区

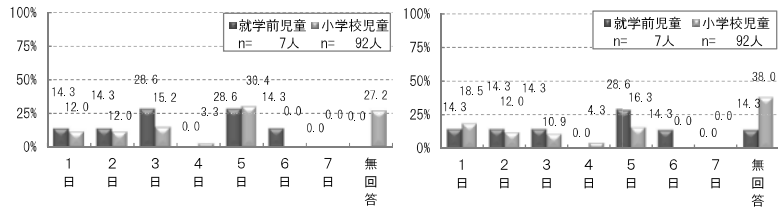

問 21.3[問 11.3] 塾や習い事

小学校低学年（になった場合）の過ごし方

小学校高学年（になった場合）の過ごし方

市全域

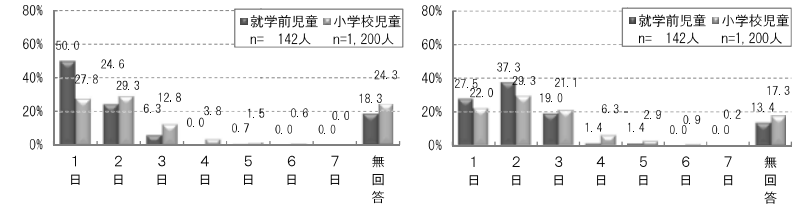

北区

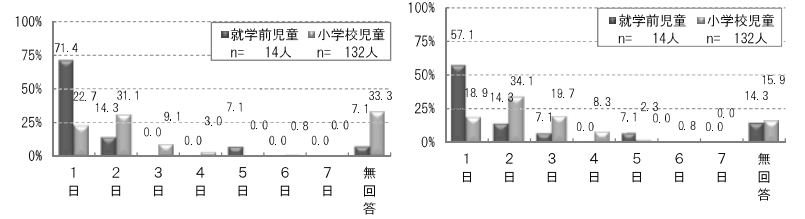

東区

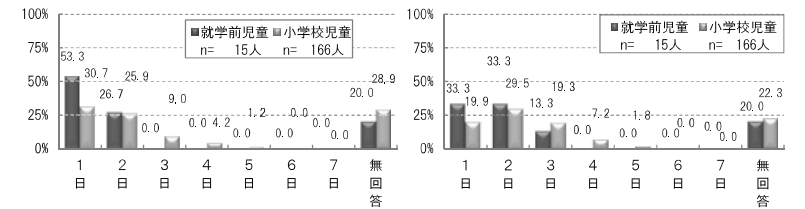

第2章 地域別の子育て支援サービスの現状と今後の希望等

小学校低学年（になった場合）の過ごし方

小学校高学年（になった場合）の過ごし方

中央区

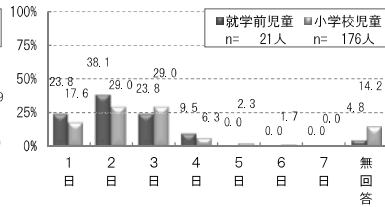
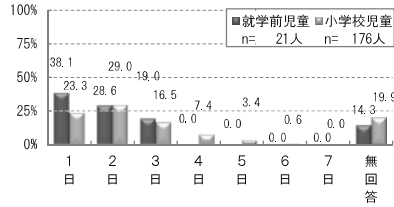

江南区

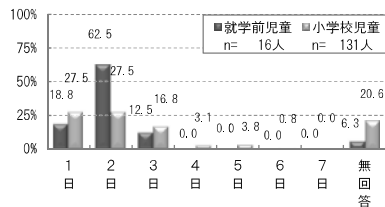
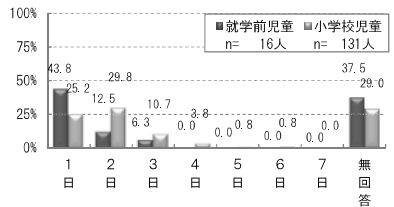

秋葉区

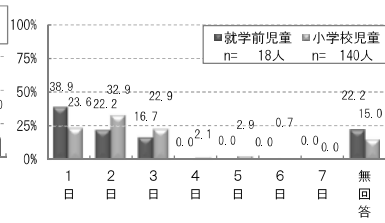
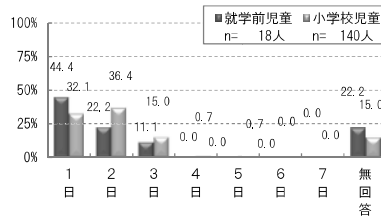

南区

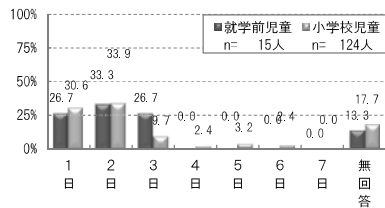
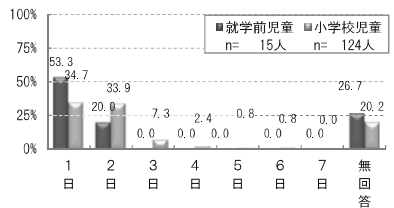

新潟市

小学校低学年（になった場合）の過ごし方

小学校高学年（になった場合）の過ごし方

西区

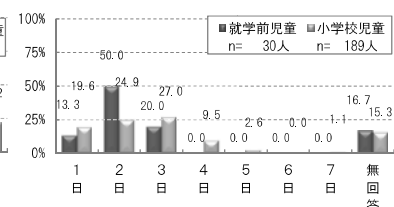
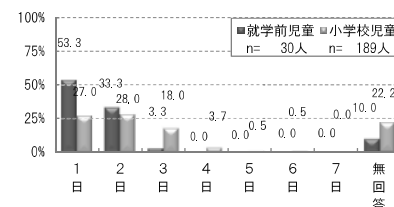

西蒲区

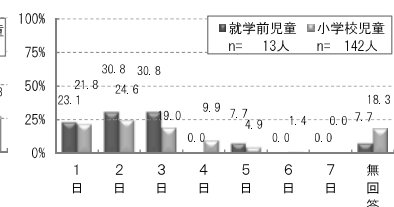
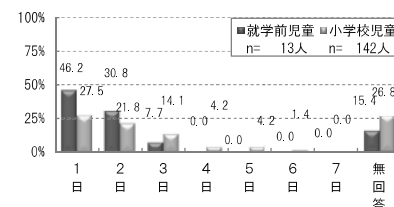



問 21.4[問 11.4] 児童館

小学校低学年（になった場合）の過ごし方

小学校高学年（になった場合）の過ごし方

市全域

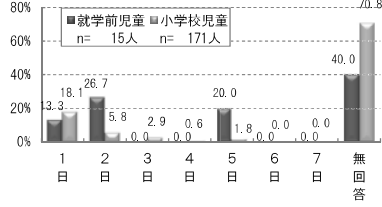
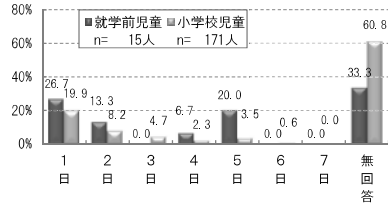

北区

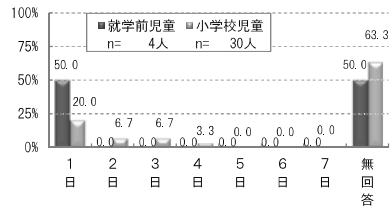
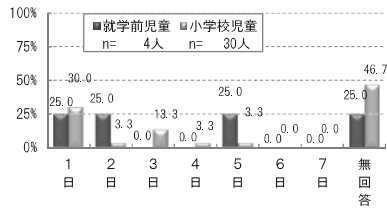

東区

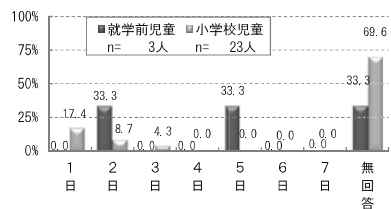
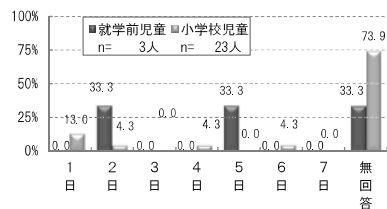

小学校低学年（になった場合）の過ごし方

小学校高学年（になった場合）の過ごし方

中央区

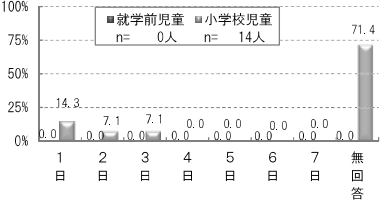
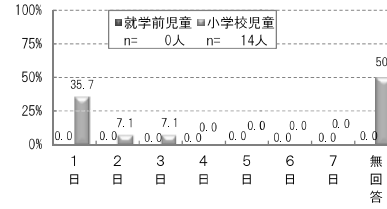

江南区

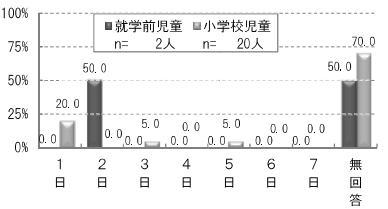
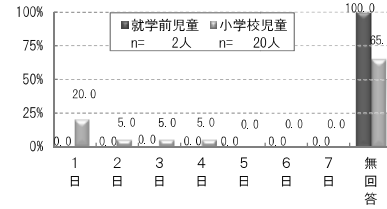

秋葉区

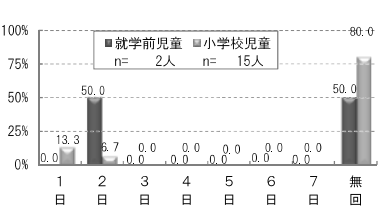
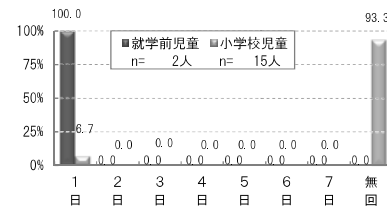

南区

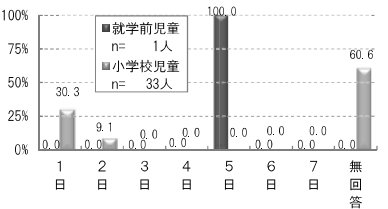
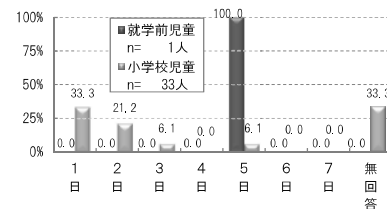

小学校低学年（になった場合）の過ごし方

小学校高学年（になった場合）の過ごし方

西区

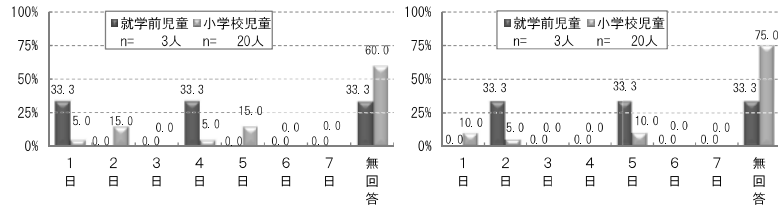

西蒲区

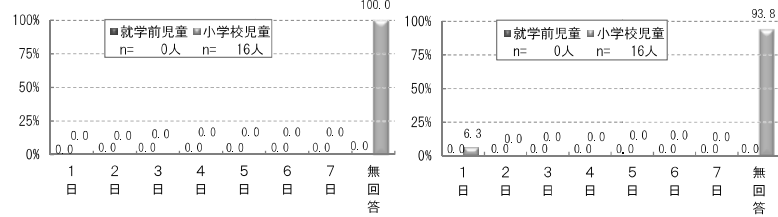

問 21.5[問 11.5] 放課後子ども教室

小学校低学年（になった場合）の過ごし方

小学校高学年（になった場合）の過ごし方

市全域

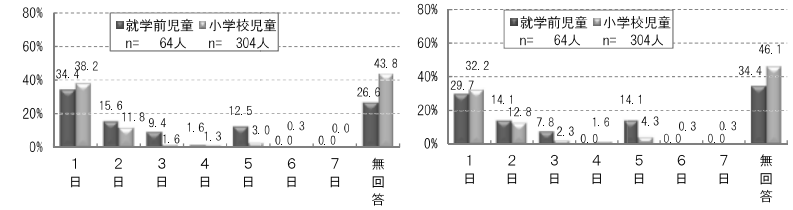

北区

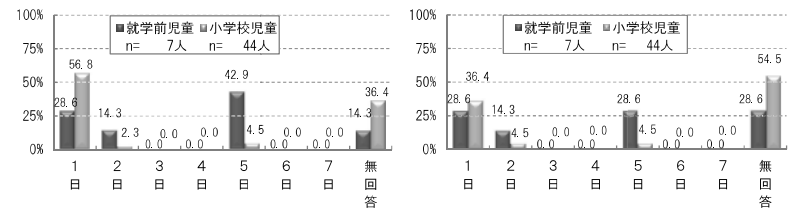

東区

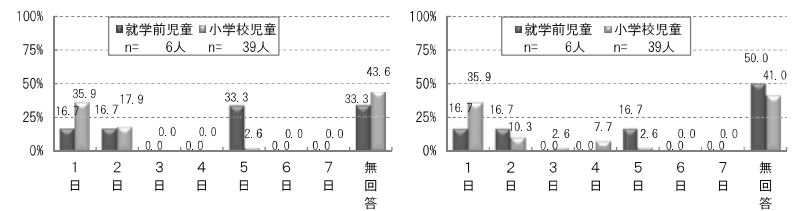

小学校低学年（になった場合）の過ごし方

小学校高学年（になった場合）の過ごし方

中央区

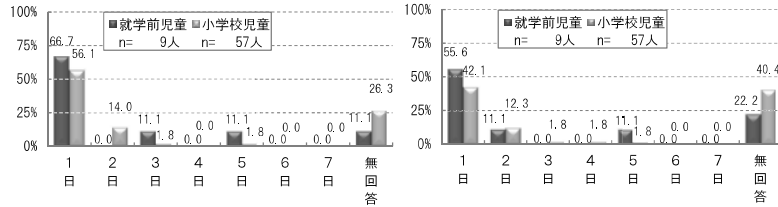

江南区

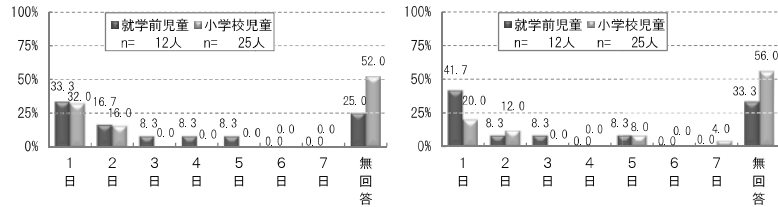

秋葉区

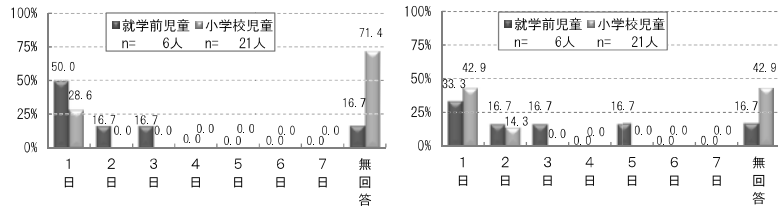

南区

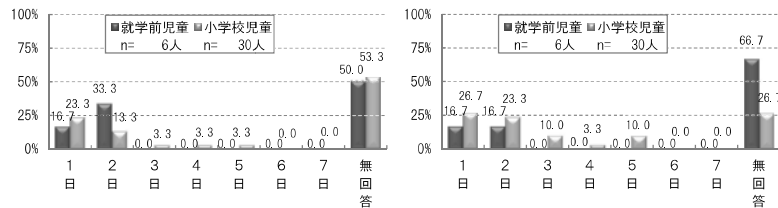

小学校低学年（になった場合）の過ごし方

小学校高学年（になった場合）の過ごし方

西区

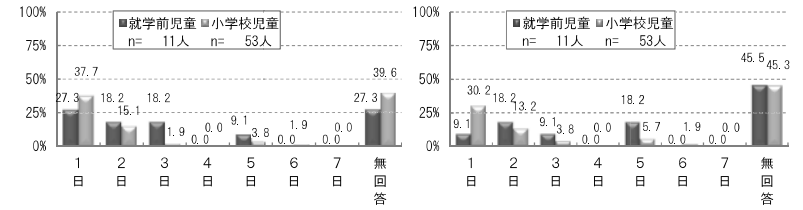

西蒲区

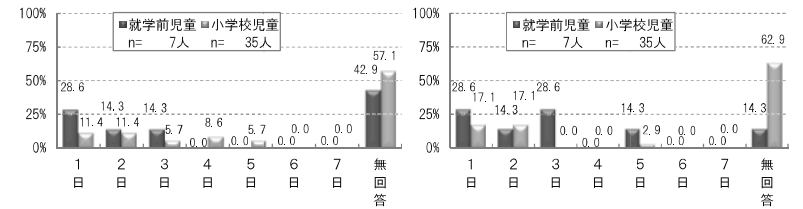

問 21.6[問 11.6] 放課後児童クラブ

小学校低学年（になった場合）の過ごし方

小学校高学年（になった場合）の過ごし方

市全域

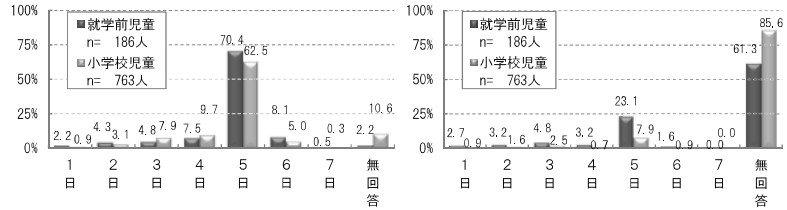

北区

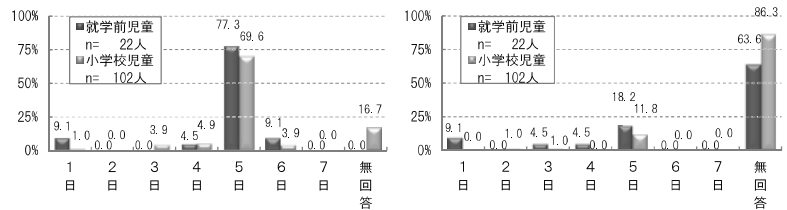

東区

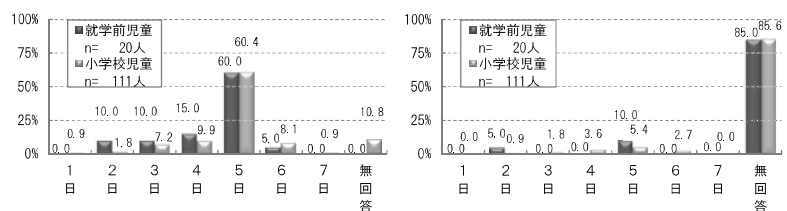

小学校低学年（になった場合）の過ごし方

小学校高学年（になった場合）の過ごし方

中央区

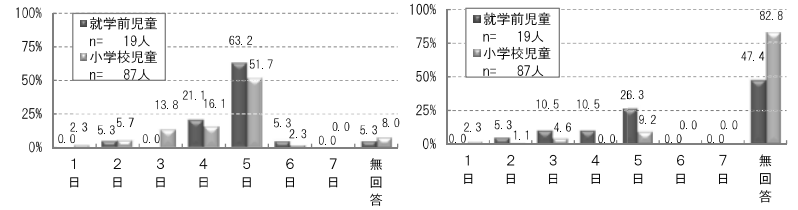

江南区

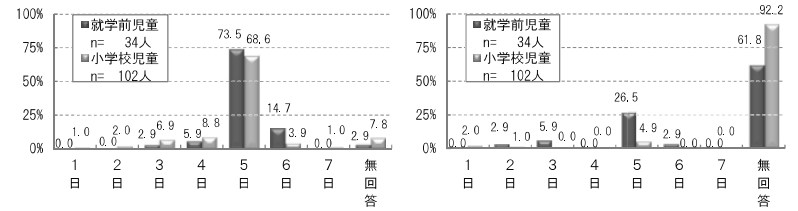

秋葉区

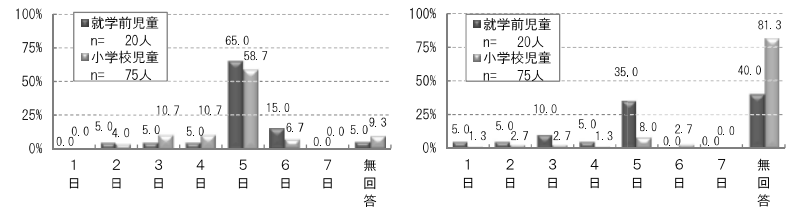

南区

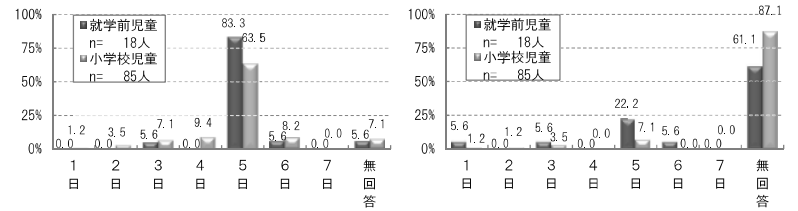

小学校低学年（になった場合）の過ごし方

小学校高学年（になった場合）の過ごし方

西区

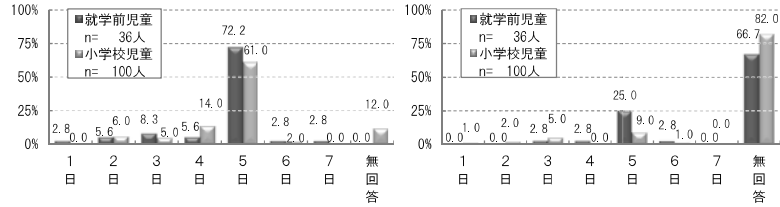

西蒲区

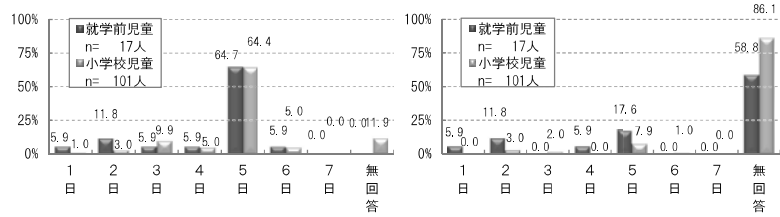

問 21.7[問 11.7] ファミリー・サポート・センター

小学校低学年（になった場合）の過ごし方

小学校高学年（になった場合）の過ごし方

市全域

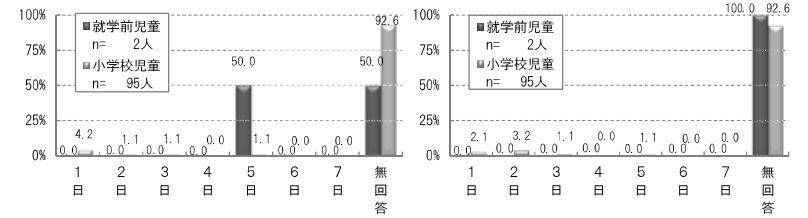

北区

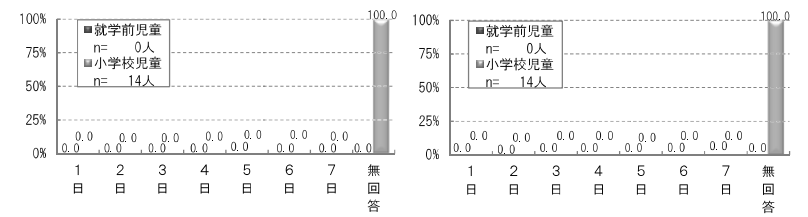

東区

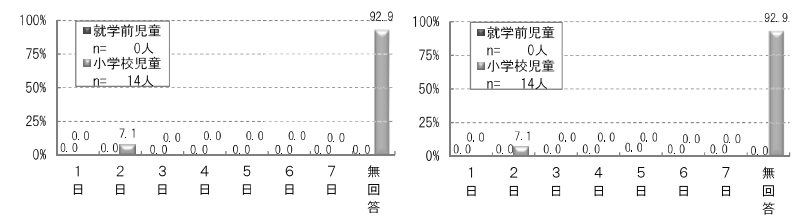

小学校低学年（になった場合）の過ごし方

小学校高学年（になった場合）の過ごし方

中央区

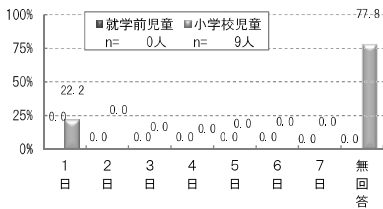
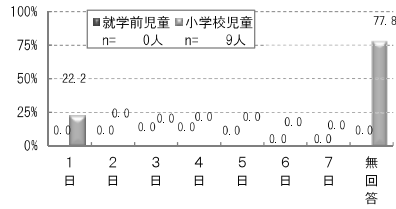

江南区

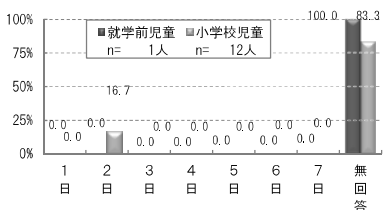
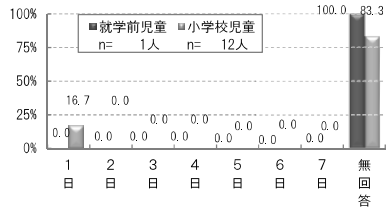

秋葉区

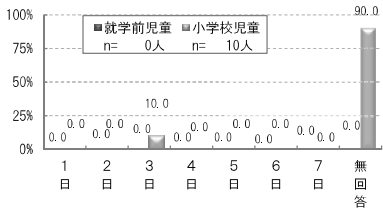
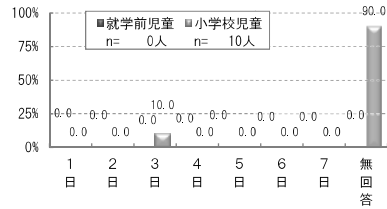

南区

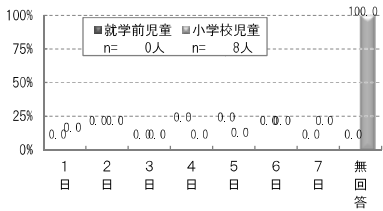
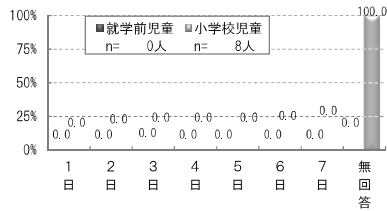

小学校低学年（になった場合）の過ごし方

小学校高学年（になった場合）の過ごし方

西区

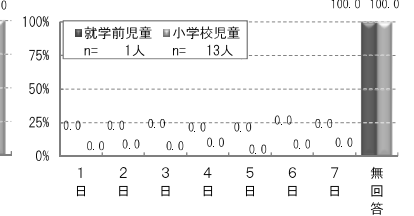
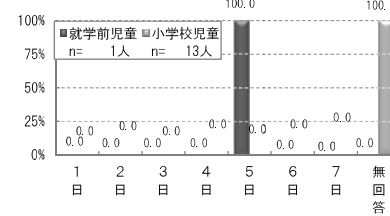

西蒲区

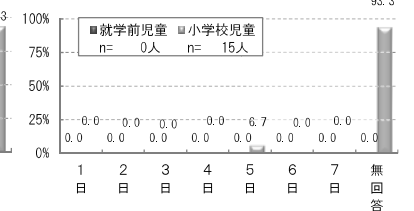
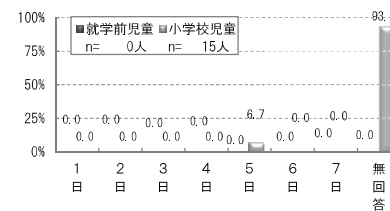

問 21.8[問 11.8] その他（公民館、公園など）

小学校低学年（になった場合）の過ごし方

小学校高学年（になった場合）の過ごし方

市全域

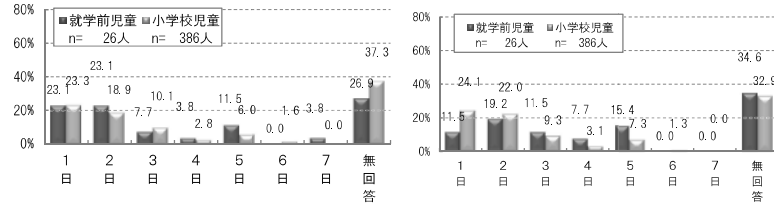

北区

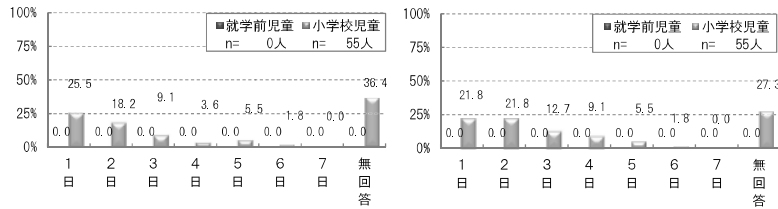

東区

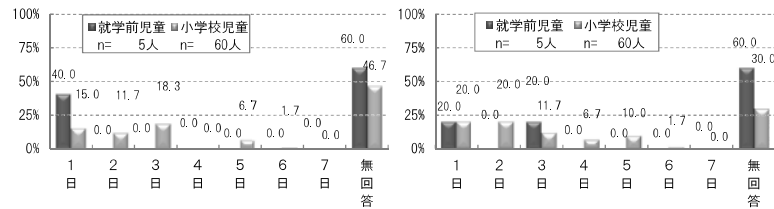

小学校低学年（になった場合）の過ごし方

小学校高学年（になった場合）の過ごし方

中央区

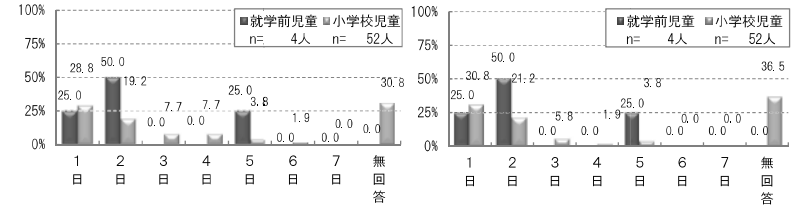

江南区

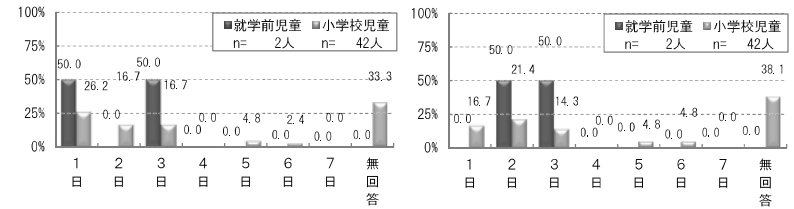

秋葉区

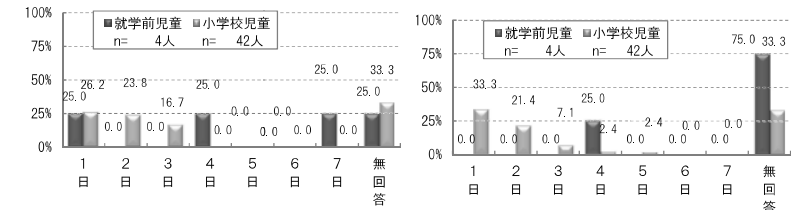

南区

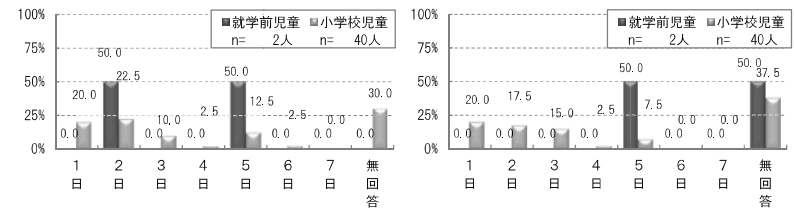

小学校低学年（になった場合）の過ごし方

小学校高学年（になった場合）の過ごし方

西区

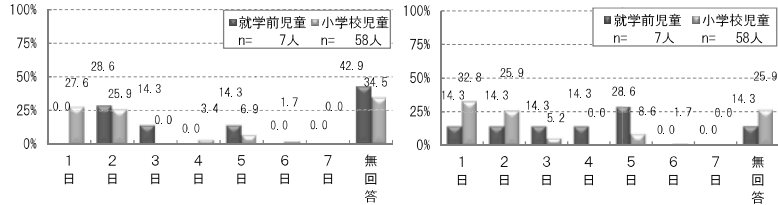

西蒲区

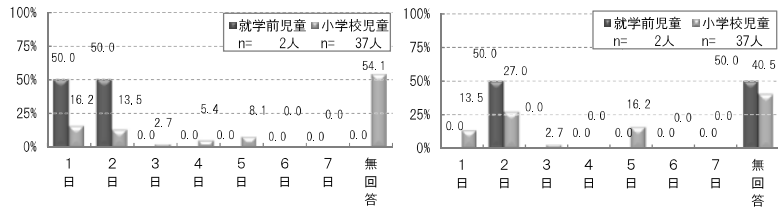

「放課後児童クラブ」選んだ場合の具体的な利用希望時間をみると、就学前児童において、低学年では北区・中央区・秋葉区・南区・西蒲区で「18時台」(33.3~64.7%)、江南区・西区で「17時台」(32.4・38.9%)、江南区で「16時台」(35.0%)が最も多くなっています。高学年になると、無回答の比率が高いため単純に比較することはできませんが、低学年と同様の傾向となっています。

一方、小学校児童において、低学年では北区・東区・中央区・西区・西蒲区で「17時台」(31.5~38.2%)、中央区・江南区・秋葉区・南区で「18時台」(32.2~41.9%)が最も多くなっています。高学年になると概ね低学年と同様の傾向がみられますが、北区・東区・中央区でも「18時台」が最も多くなりました。ただし、無回答の比率も高いことから回答者の戸惑いも感じられます。

「放課後児童クラブ」を選んだ場合の具体的な利用希望時間（就学前児童の希望）

【小学校低学年の時期】

問 21.6.1 下校時からの利用希望時刻

【小学校高学年の時期】

問 21.6.2 下校時からの利用希望時刻

市全域

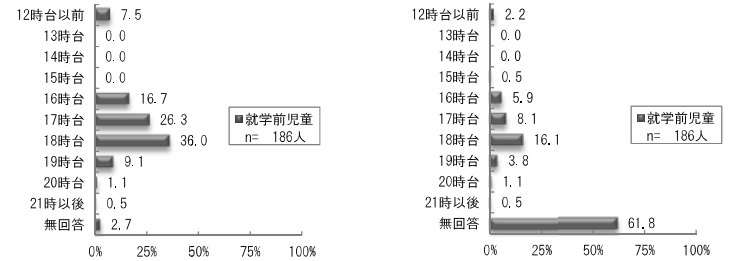

北区

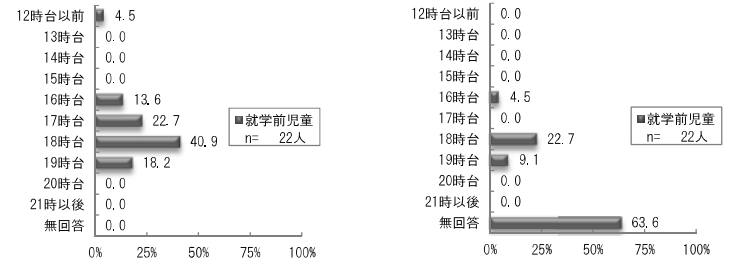



東区

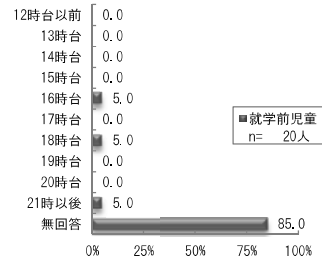
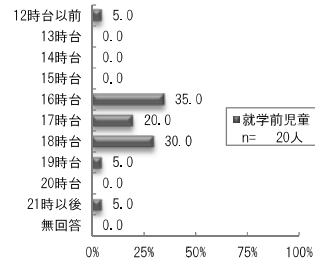

秋葉区

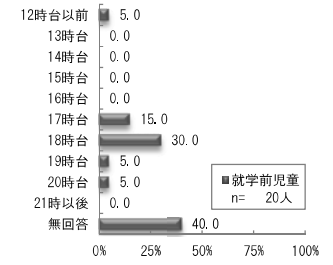
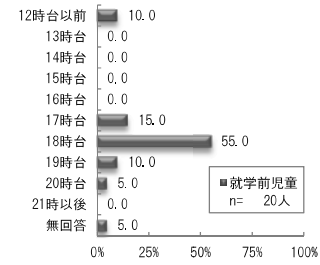

中央区

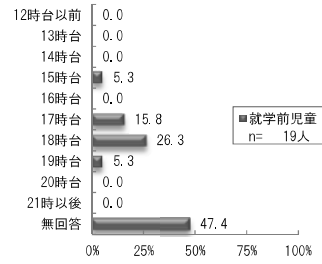
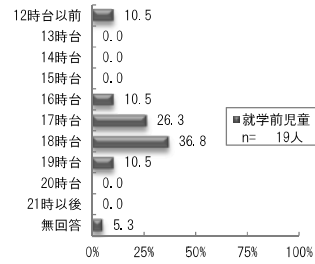

南区

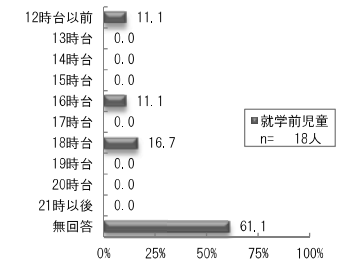
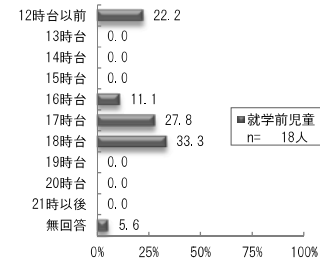

江南区

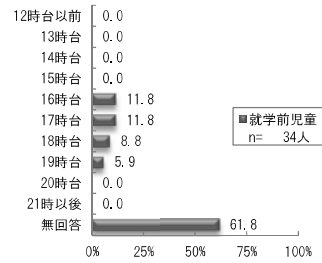
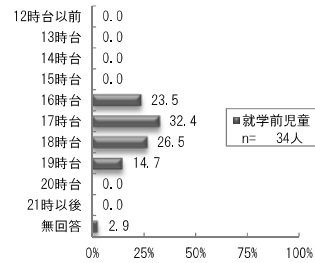

西区

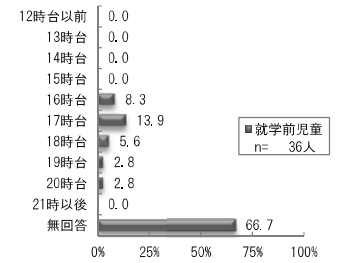
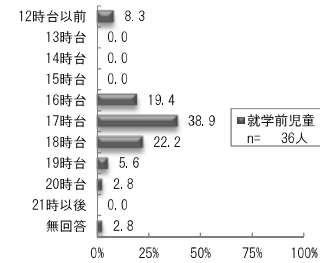

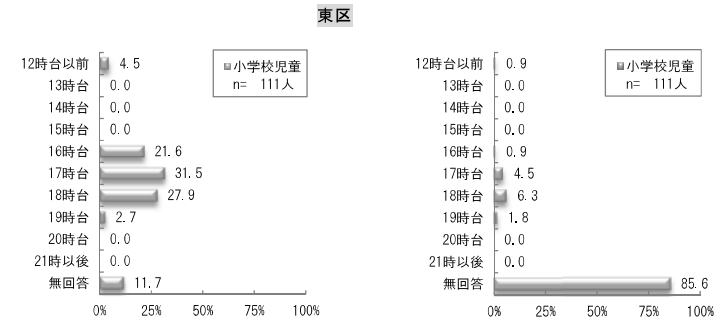
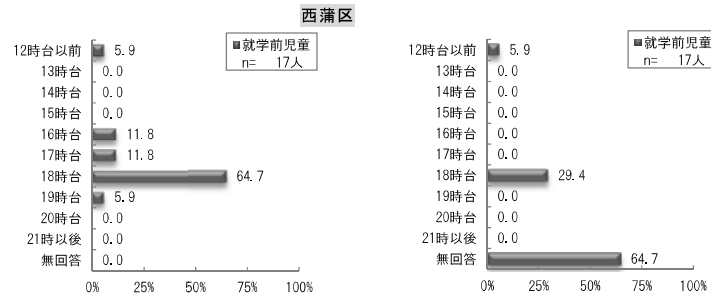

「放課後児童クラブ」を選んだ場合の具体的な利用希望時間（小学校児童の希望）

【小学校低学年の時期】

【小学校高学年の時期】

【問11】.6.1 下校時からの利用希望時刻

【問11】.6.2 下校時からの利用希望時刻

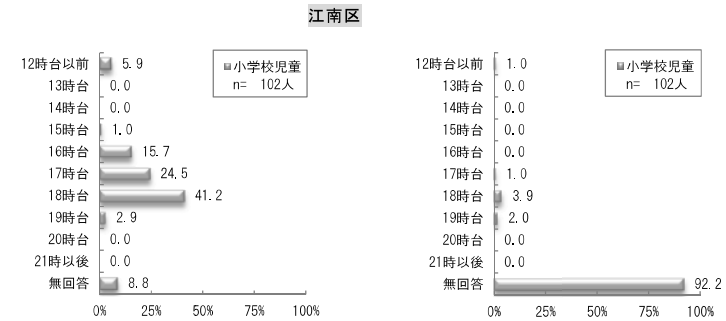
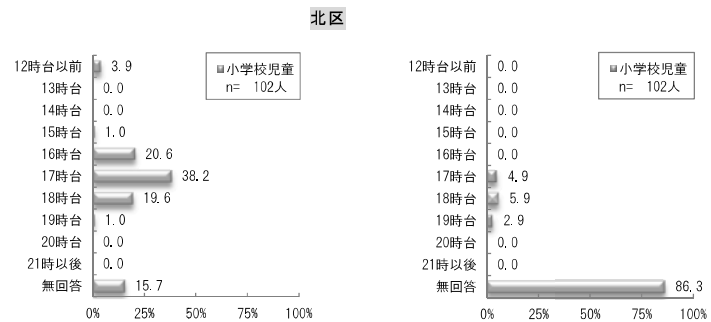
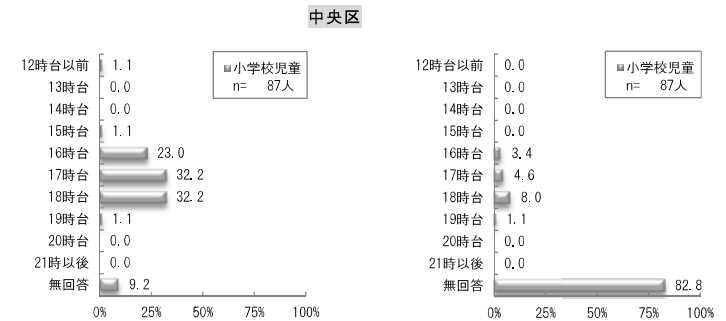
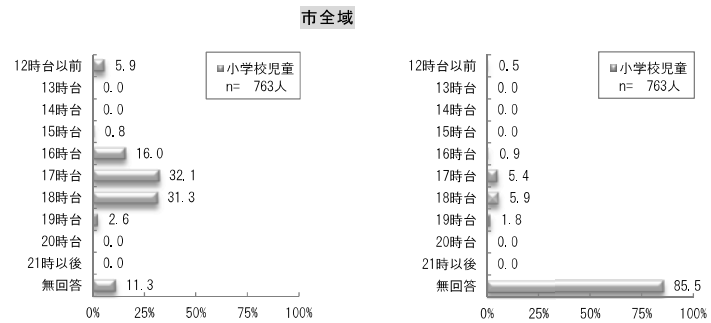

秋葉区

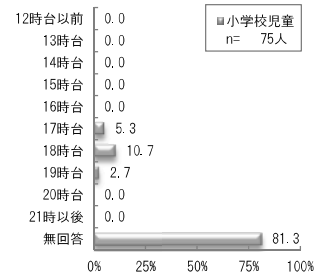
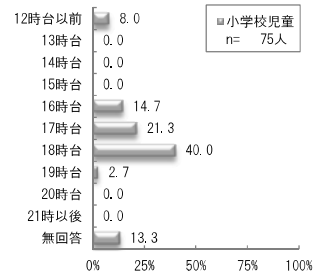

西蒲区

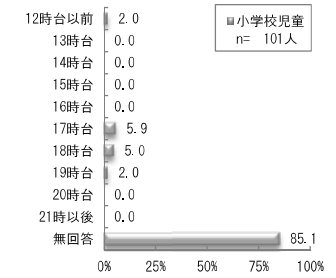
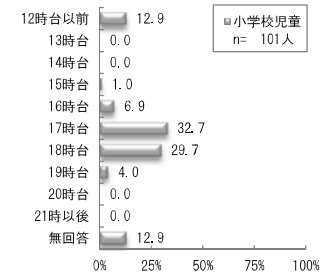

南区

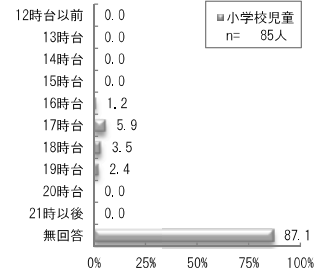
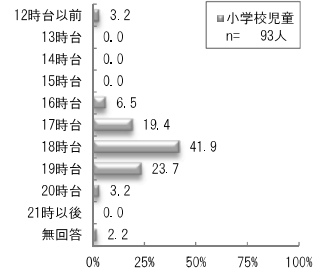

西区

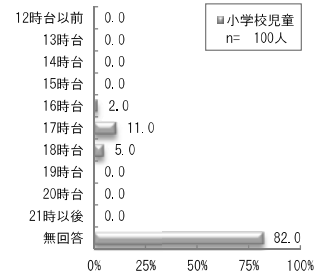
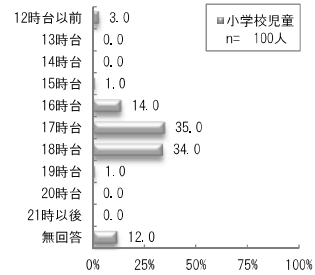

(2) 土曜・休日の放課後児童クラブ利用について

～就学前児童における放課後児童クラブの土曜日の利用希望について～  
 「低学年の間は利用したい」では東区（50.0%）、南区（44.4%）、江南区（41.2%）の順に利用希望が多い一方、秋葉区（25.0%）で最も利用希望が少なくなっています。

また、「高学年になっても利用したい」では北区（27.3%）、南区（22.2%）、江南区（20.6%）の順に利用希望が多い一方、東区（5.0%）で最も利用希望が少なくなっています。

～就学前児童における放課後児童クラブの日曜・祝日の利用希望について～  
 「低学年の間は利用したい」では東区（20.0%）、中央区（15.8%）、北区（13.6%）の順に利用希望が多い一方、秋葉区（5.0%）で最も利用希望が少なくなっています。

また、「高学年になっても利用したい」では南区（11.1%）、北区（9.1%）、江南区（8.8%）の順に利用希望が多い一方、西区（2.8%）で最も利用希望が少なくなっています。

～小学校児童における放課後児童クラブの土曜日の利用希望について～  
 「低学年まで利用したい」では江南区（27.5%）、南区（24.7%）、東区（24.3%）の順に利用希望が多い一方、中央区（12.6%）で利用希望が最も少なくなっています。

また、「高学年まで利用したい」では西区（17.0%）、中央区（16.1%）、江南区（14.7%）の順に利用希望が多い一方、西蒲区（7.9%）で利用希望が最も少なくなっています。

～小学校児童における放課後児童クラブの日曜・祝日の利用希望について～  
 「低学年まで利用したい」では東区（9.9%）、南区（8.2%）、西区（6.0%）の順に利用希望が多い一方、西蒲区（2.0%）で利用希望が最も少なくなっています。

また、「高学年まで利用したい」では中央区（6.9%）、東区（6.3%）、江南区（5.9%）の順に利用希望が多い一方、秋葉区（1.3%）で利用希望が最も少なくなっています。

問 22(1) 土曜日の利用希望

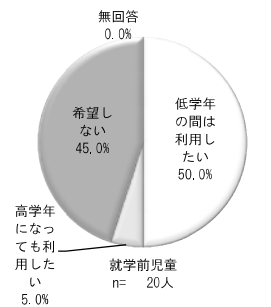
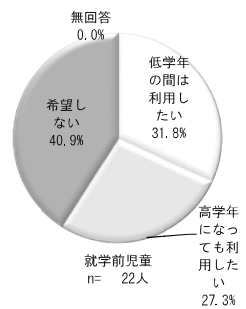
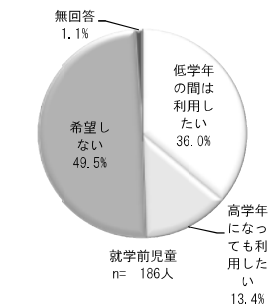

[問 12] (1) 土曜日の利用希望

市全域

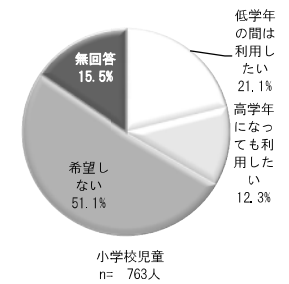

北区

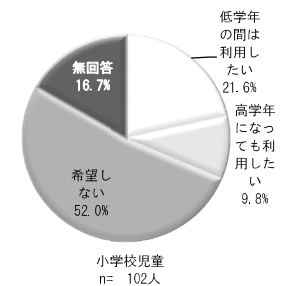

東区

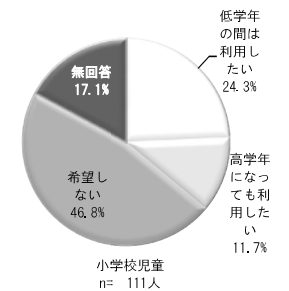

中央区

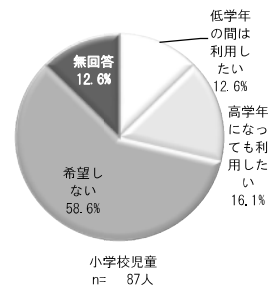
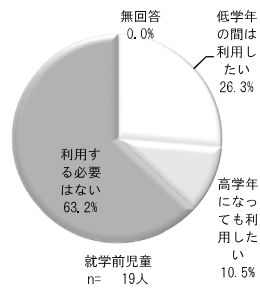

南区

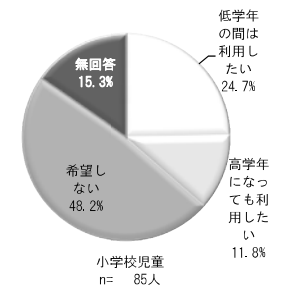
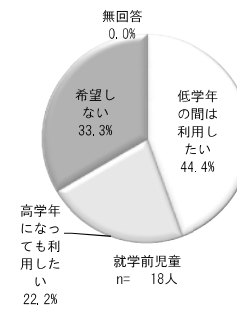

江南区

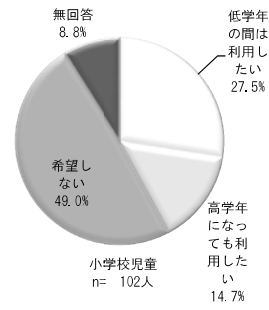
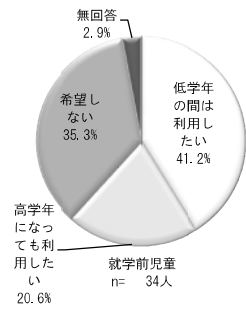

西区

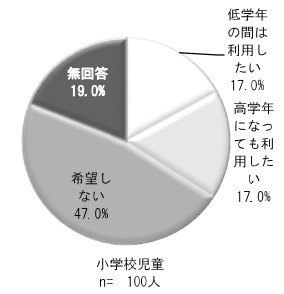
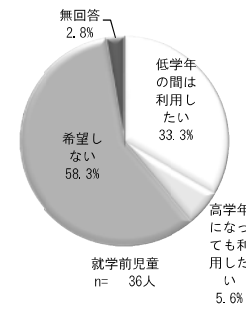

秋葉区

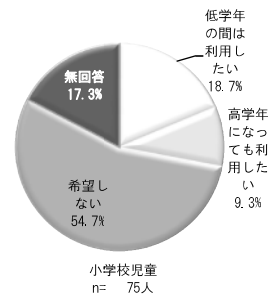
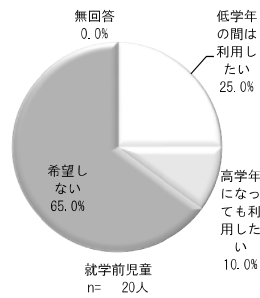

西蒲区

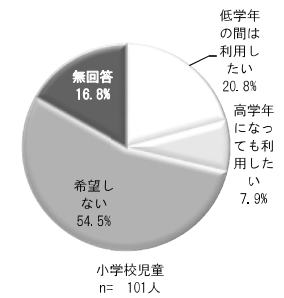
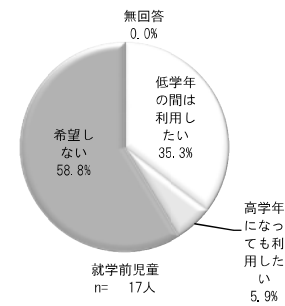

問 22 (2) 日曜・祝日の利用希望

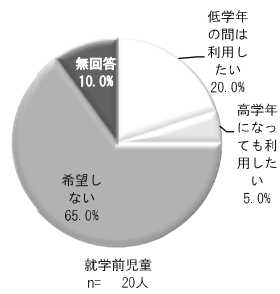
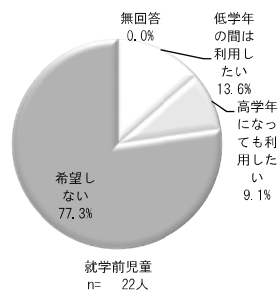
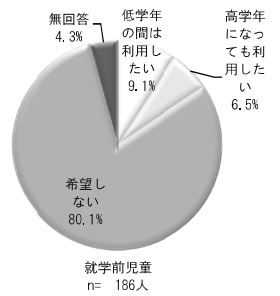

市全域

[問 12] (2) 日曜・祝日の利用希望

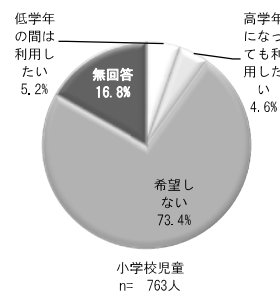

北区

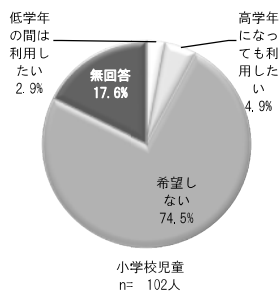

東区

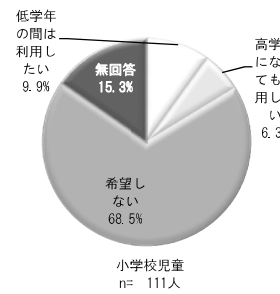

中央区

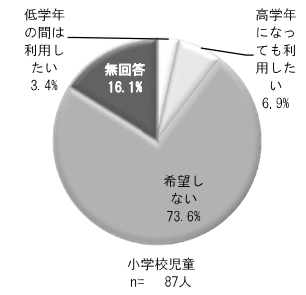
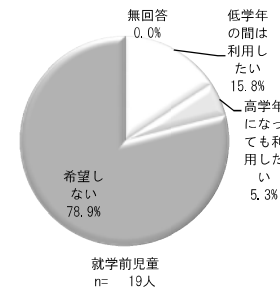

江南区

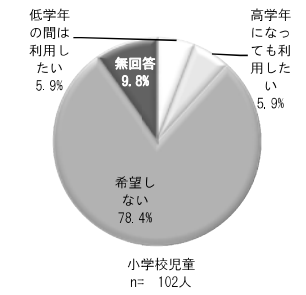
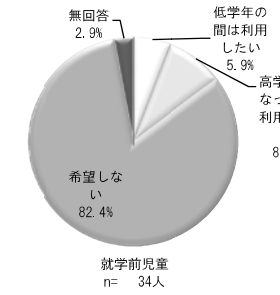

秋葉区

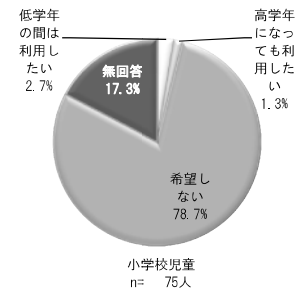
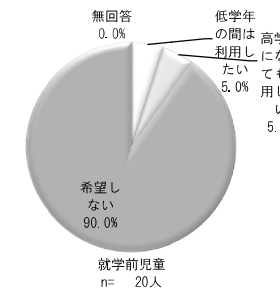

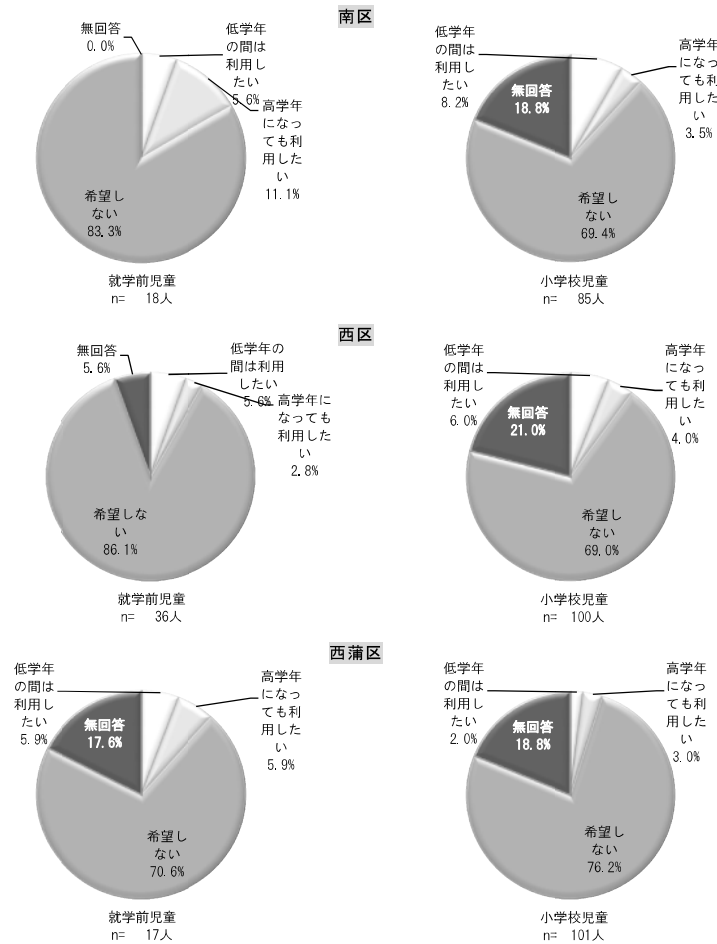

土曜日の希望利用開始時間をみると、就学前児童ではすべての区で「8時台」が最も多く、北区・東区・江南区・秋葉区で8割前後、中央区・南区・西区・西蒲区で5割前後となっています。一方、小学校児童でもすべての区で「8時台」が最も多く、北区・西区で7割前後、それ以外の区では5割前後となっています。希望利用終了時間をみると、就学前児童では江南区・南区・西区で「17時台」(23.8~42.9%)、それ以外の区で「18時台」(28.6~71.4%)が最も多くなっています。一方、小学校児童では南区で「17時台」(25.8%)、それ以外の区では「18時台」(27.6~47.1%)が最も多くなっています。

日曜・祝日の希望利用開始時間をみると、回答者数が少ないため単純に比較はできないものの、就学前児童・小学校児童ともに「8時台」の回答が最も多く、「7時台」~「9時台」に希望が集中しています。希望利用終了時間をみると、回答者が少ないため単純に比較はできないものの、就学前児童・小学校児童ともに「18時台」の回答が最も多く、「13時台」~「20時台」まで希望がばらついています。

問 22 (1). 1 土曜日の希望利用開始時間 [問 12] (1). 1 土曜日の希望利用開始時間

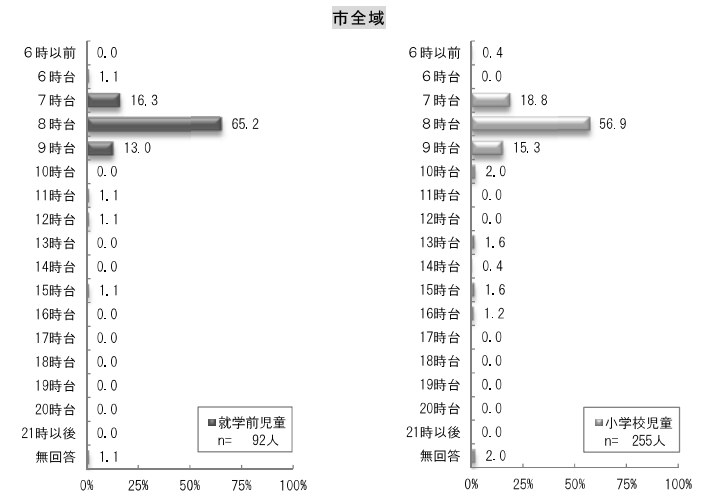

北区

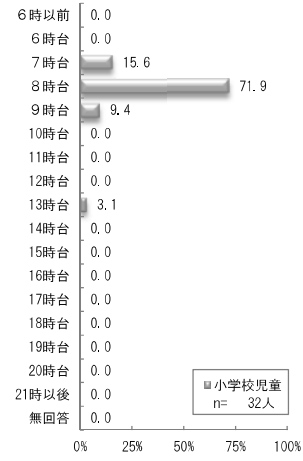
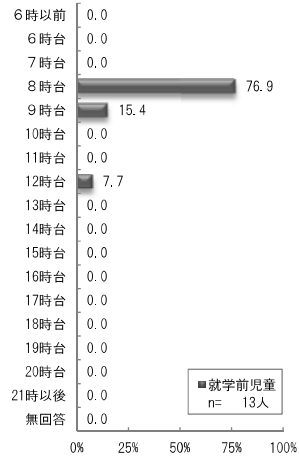

中央区

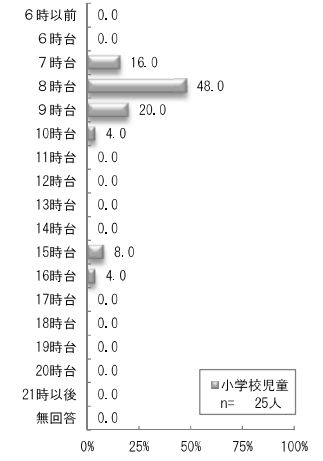
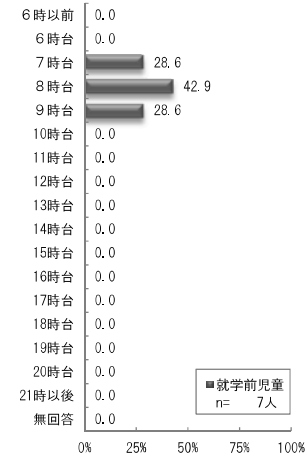

東区



江南区

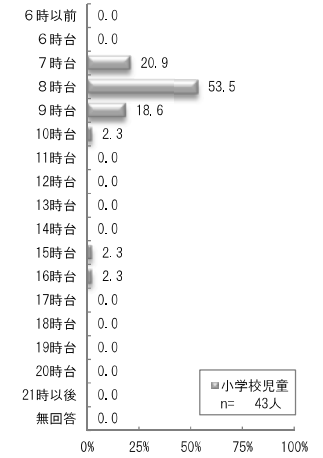
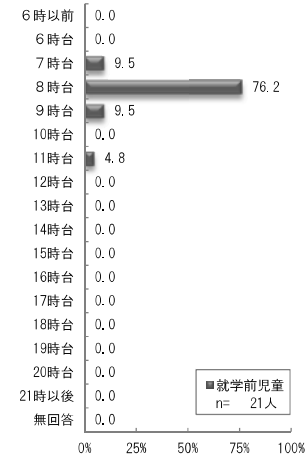



秋葉区

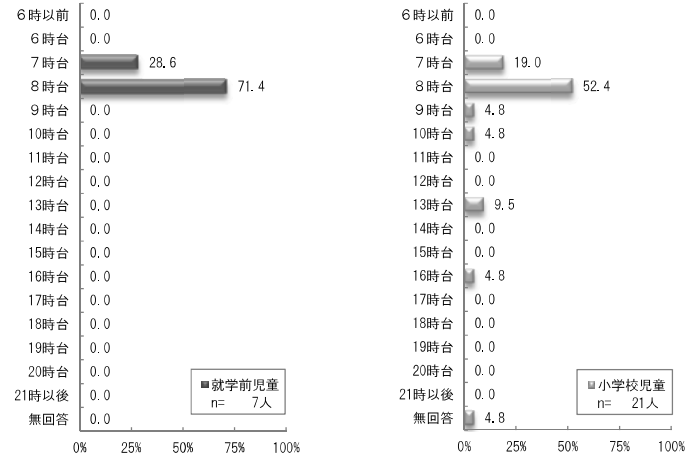

西区

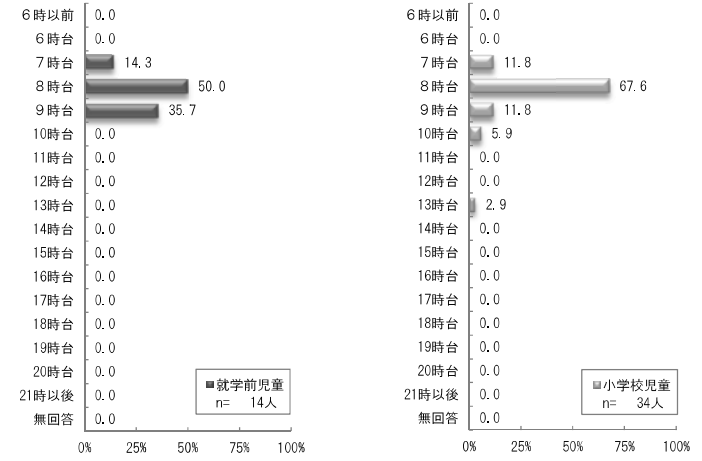

南区

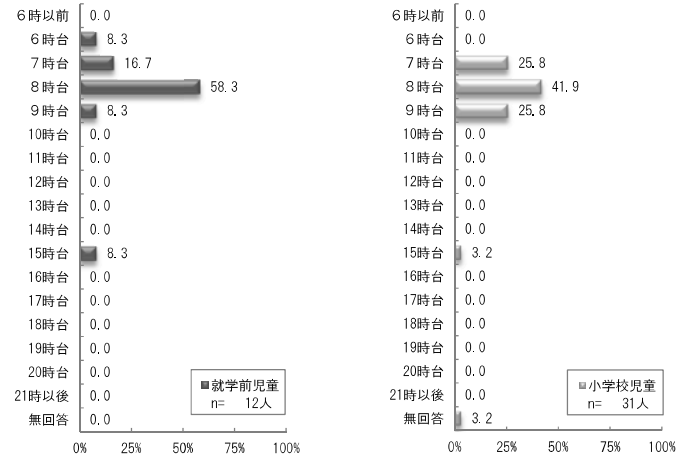

西蒲区

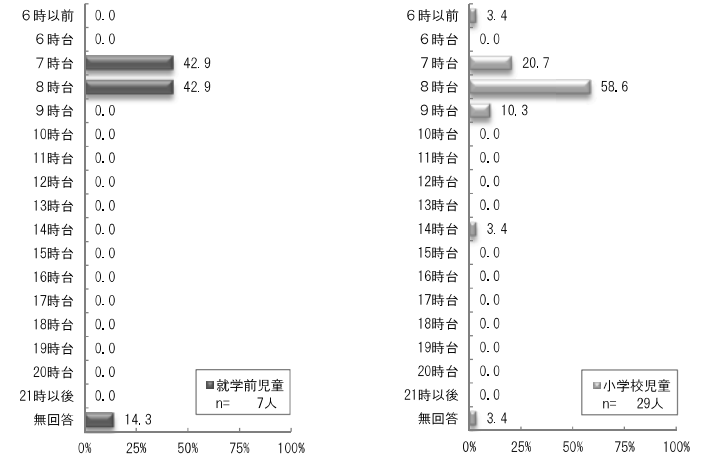

問 22(1).2 土曜日の希望利用終了時間 [問 12] (1).2 土曜日の希望利用終了時間

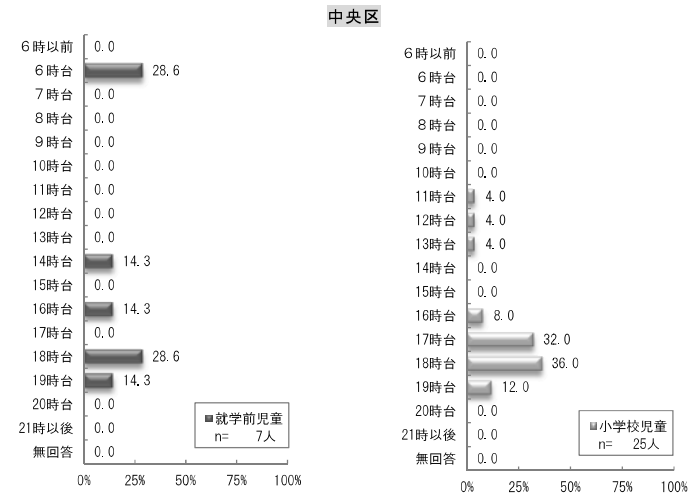
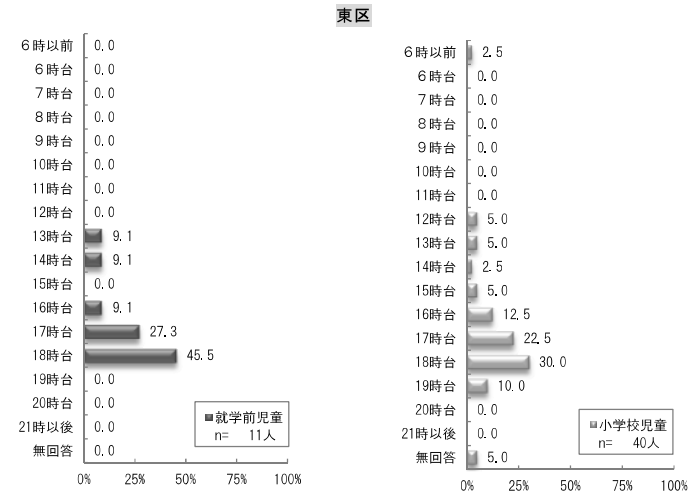
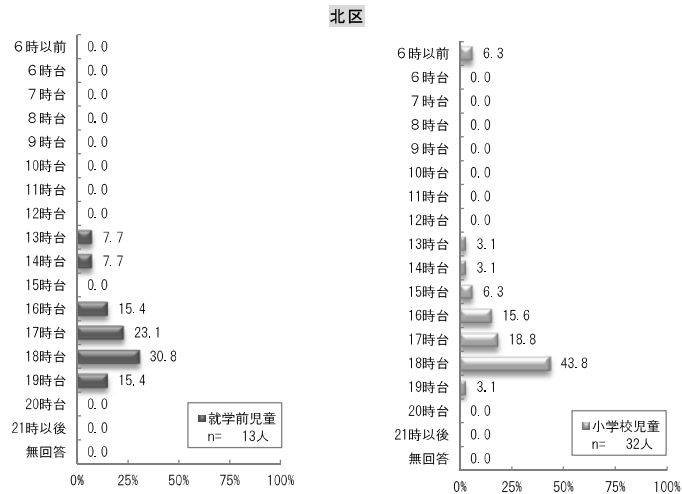
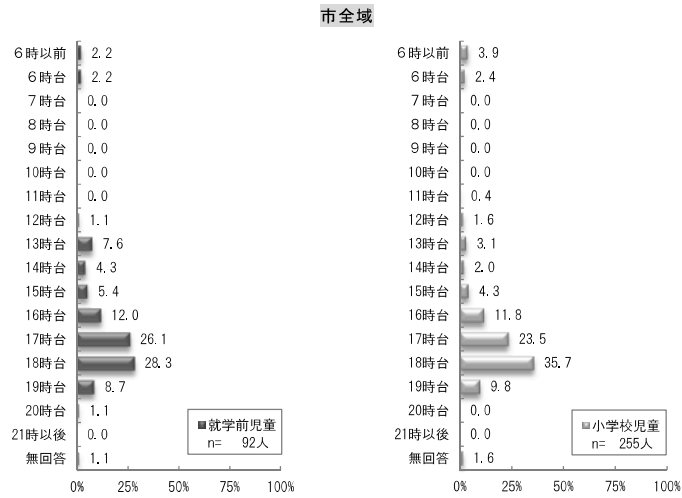

江南区

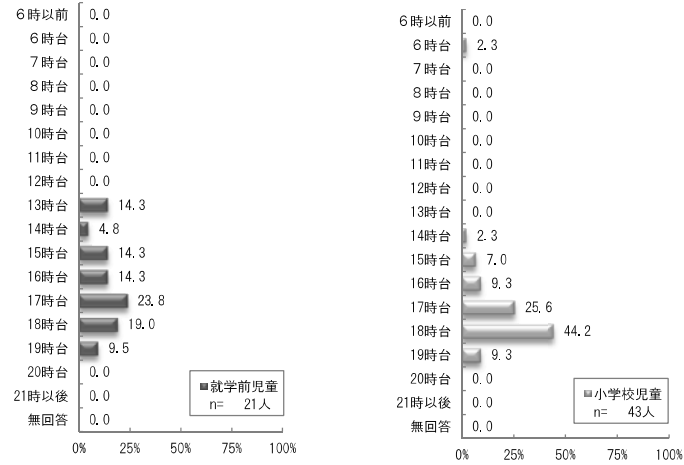

南区

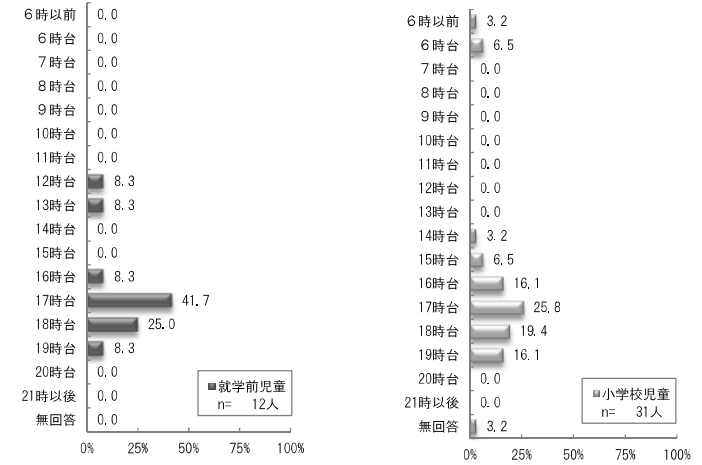

秋葉区

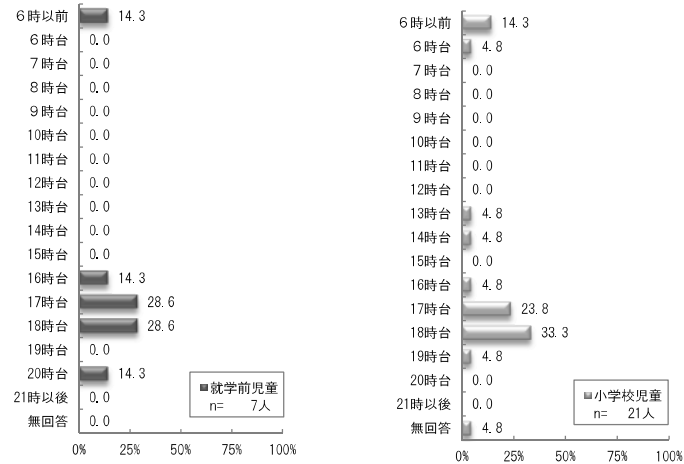

西区

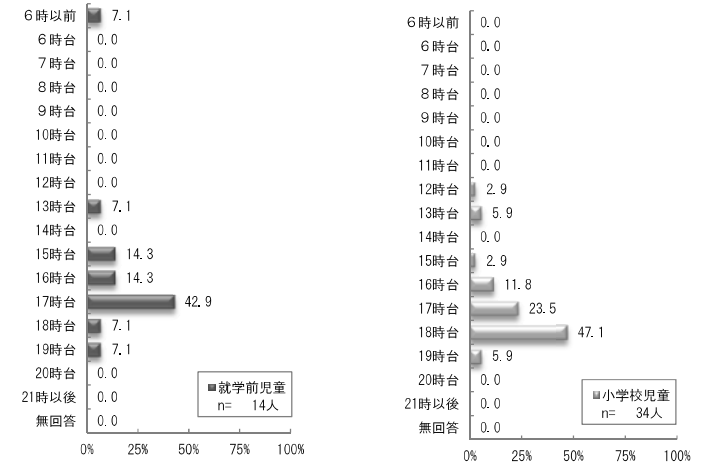

西蒲区

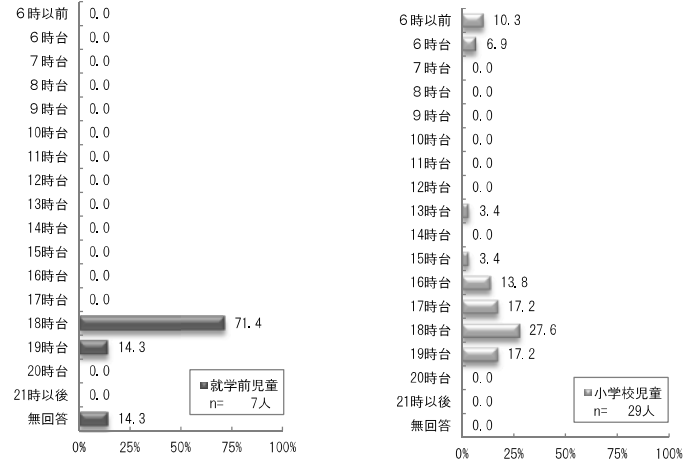

問 22 (2). 1 日曜・祝日の希望利用開始時間 [問 12] (2). 1 日曜・祝日の希望利用開始時間

市全域

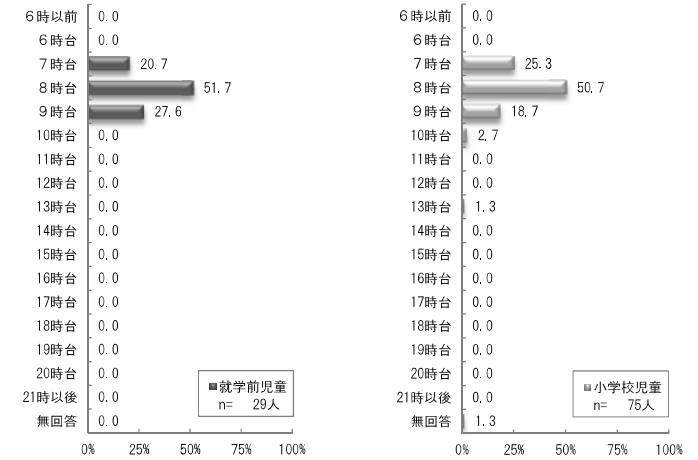

北区

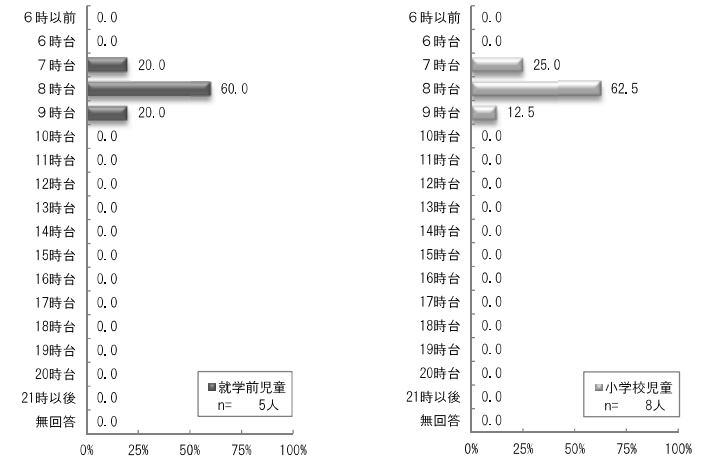

東区

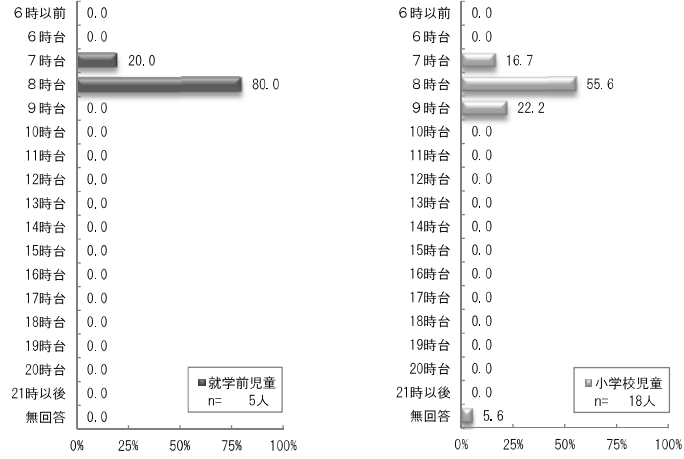

江南区

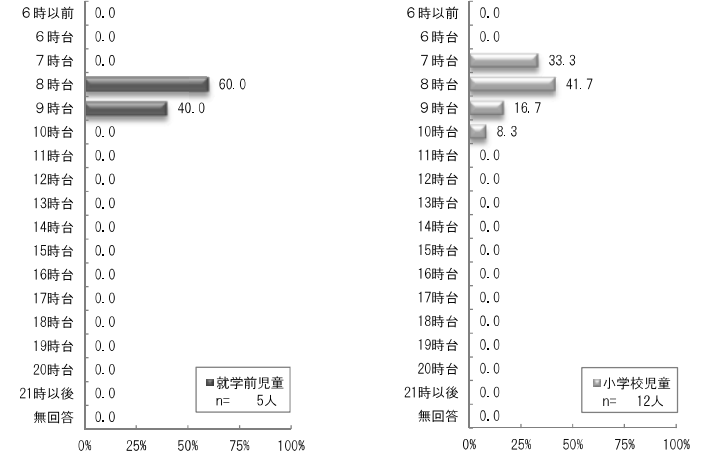

中央区

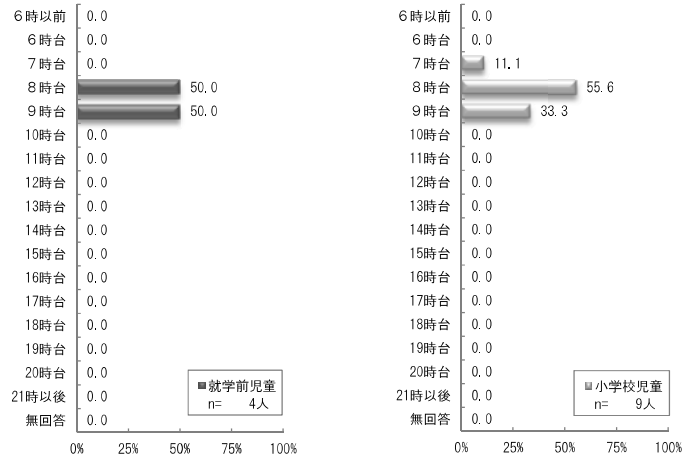

秋葉区

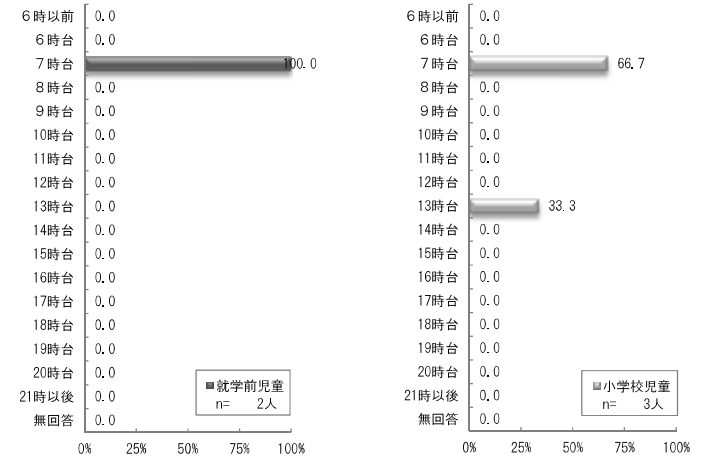

南区

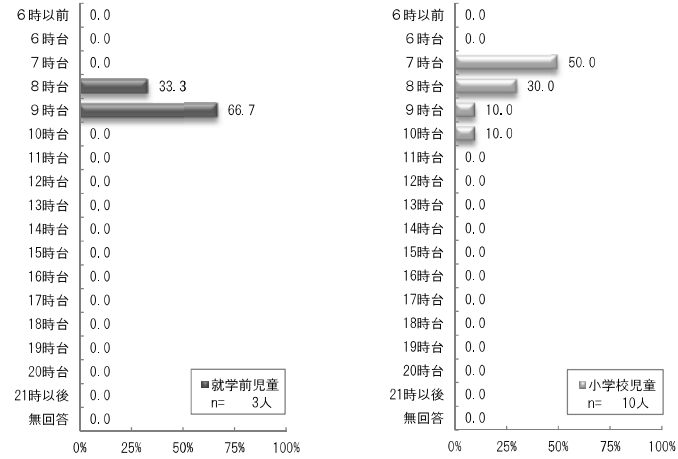

西蒲区

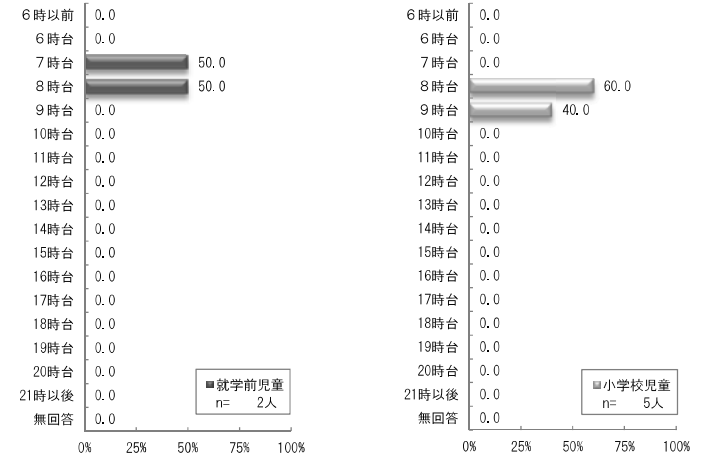

西区

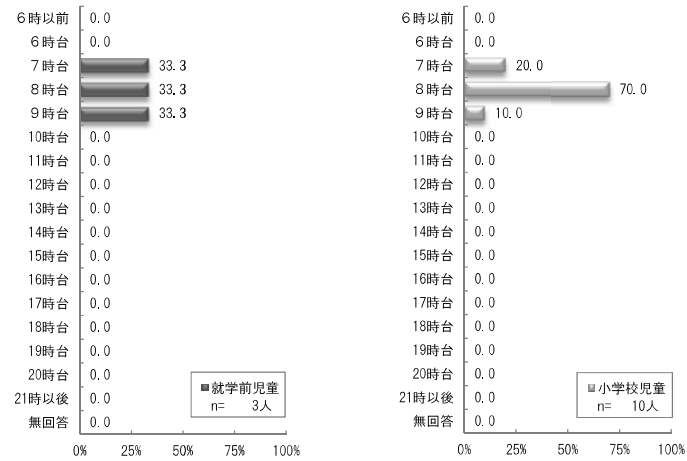

問 22(2).2 日曜・祝日の希望利用終了時間 [問 12] (2).2 日曜・祝日の希望利用終了時間

市全域

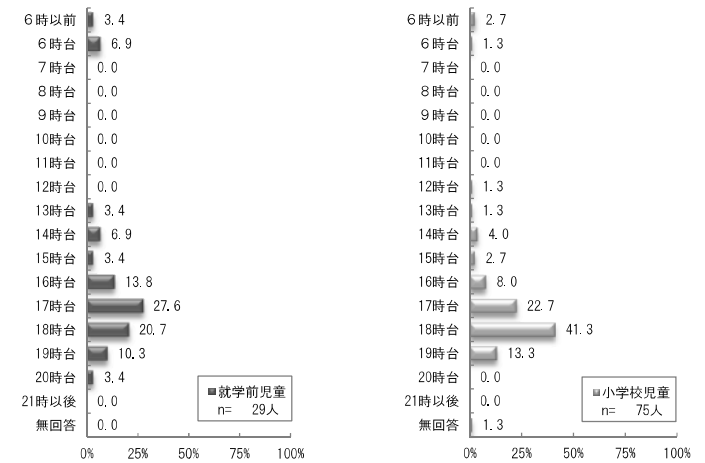

北区

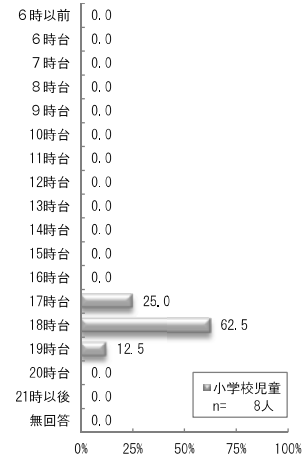
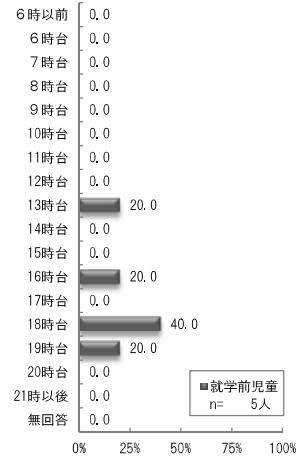

中央区

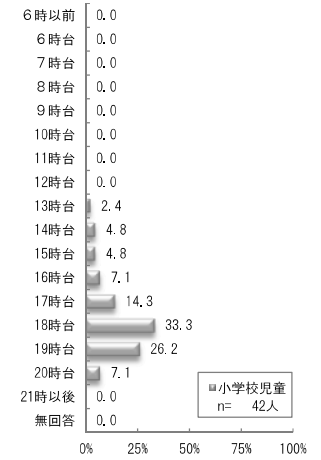
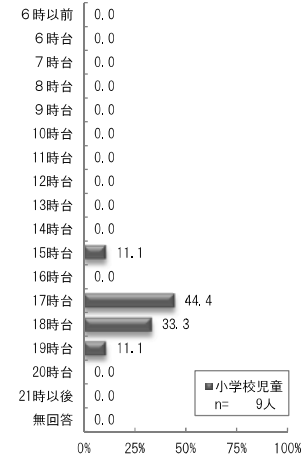

東区

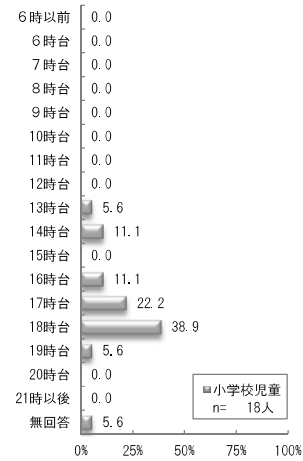
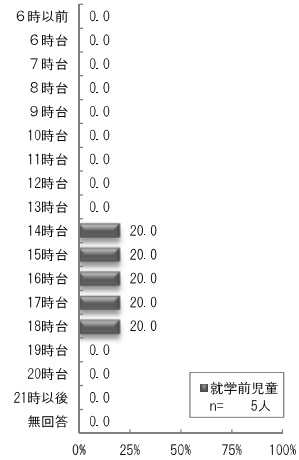

江南区

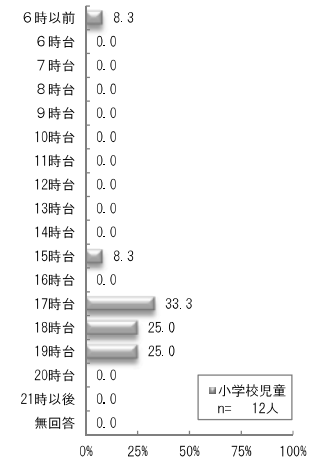
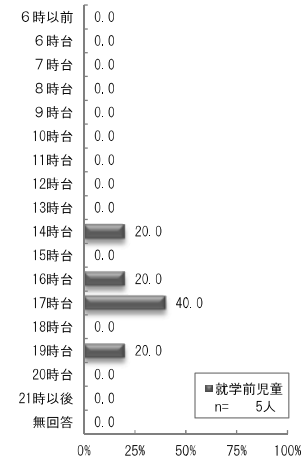

秋葉区

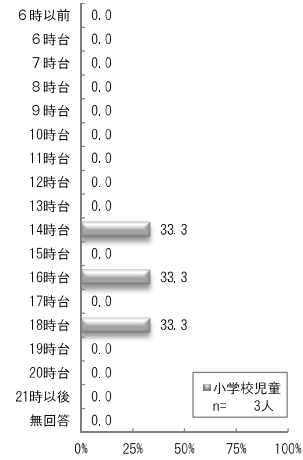
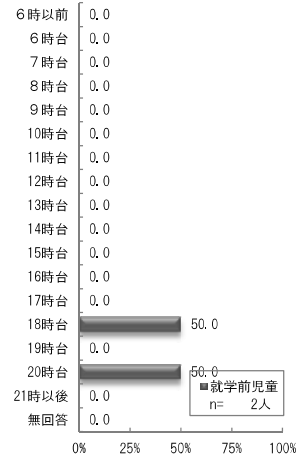

西区

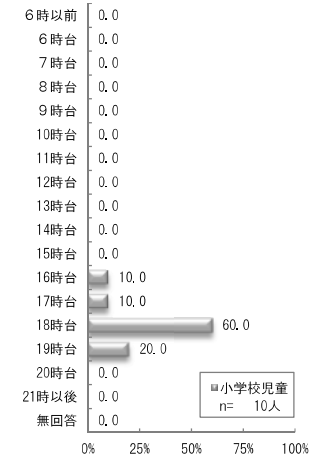

南区

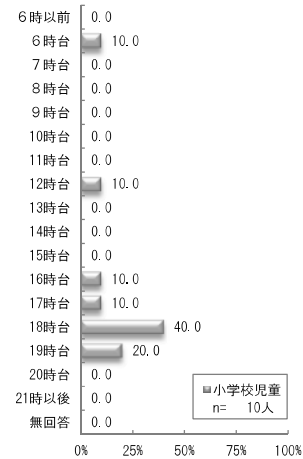
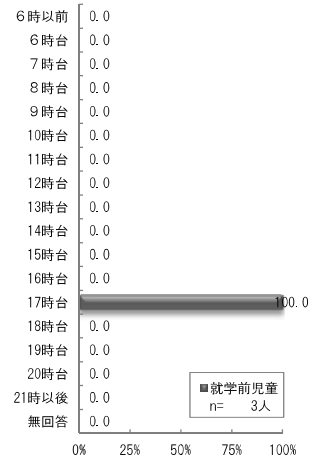

西蒲区

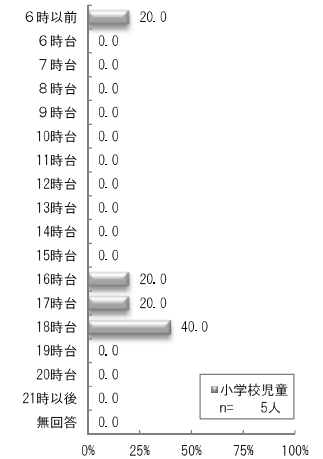
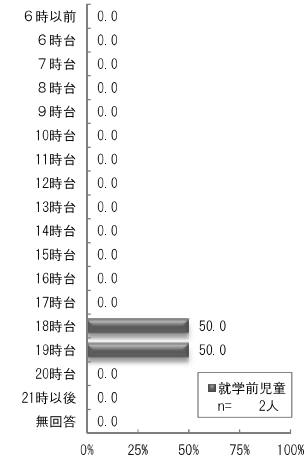



(3) 長期休暇期間中の放課後児童クラブ利用について

～就学前児童における放課後児童クラブの長期休暇中の利用希望について～  
 「低学年の間は利用したい」では北区(57.6%)、西区(53.4%)、東区(52.5%)の順に利用希望が多い一方、秋葉区(23.9%)では最も利用希望が少なくなっています。

また、「高学年になっても利用したい」では江南区(31.1%)、秋葉区(26.8%)、中央区(24.7%)の順に利用希望が多い一方、東区(14.8%)では最も利用希望が少なくなっています。

～小学校児童における放課後児童クラブの長期休暇中の利用希望について～  
 「低学年まで利用したい」では江南区(21.9%)、東区(19.3%)、南区(19.1%)の順に利用希望が多い一方、秋葉区(12.8%)では最も利用希望が少なくなっています。

また、「高学年まで利用したい」では中央区(23.6%)、西区(20.4%)、東区(19.8%)の順に利用希望が多い一方、南区(12.5%)では最も利用希望が少なくなっています。

問 23 長期休暇中の利用希望

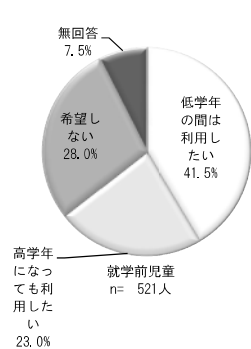

[問 13] 長期休暇中の利用希望

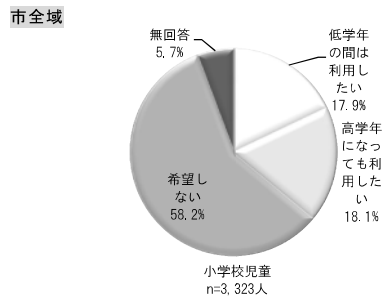

北区

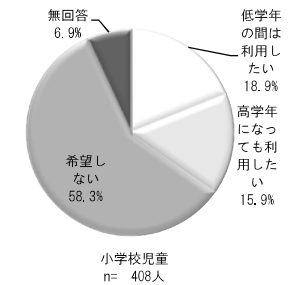
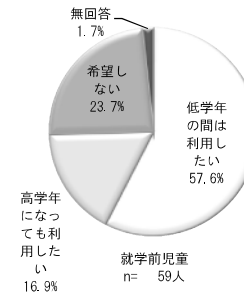

東区

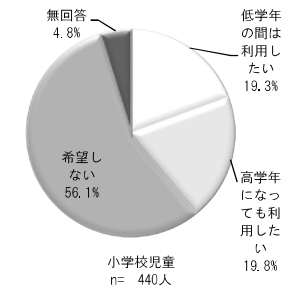
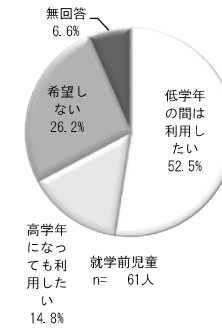

中央区

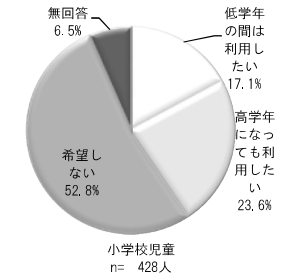
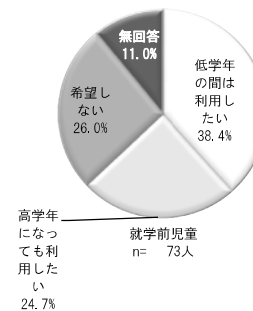

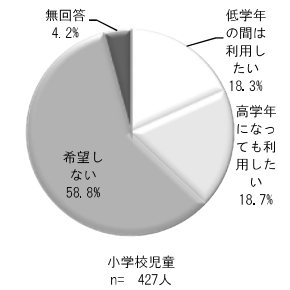
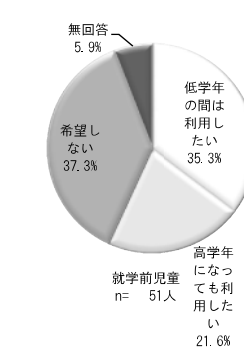
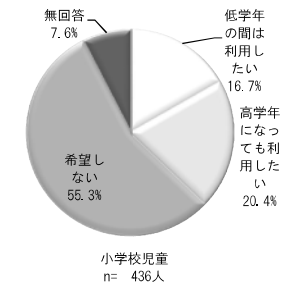
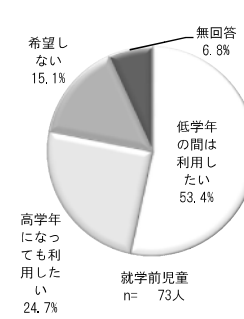
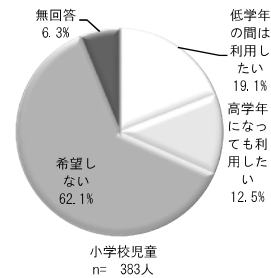
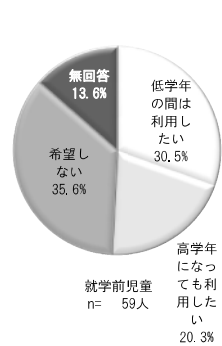
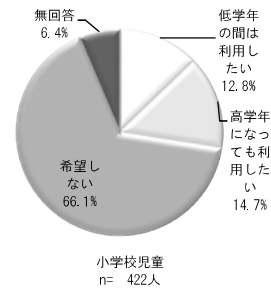
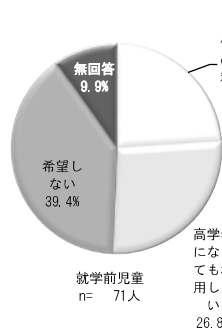
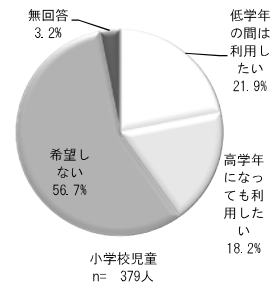
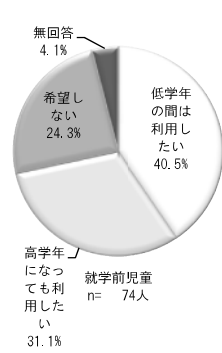

長期休暇期間中の希望利用時間をみると、就学前児童・小学校児童ともにおすすめの区で「8時台」（就学前児童 43.3～62.3%・小学校児童 50.4～62.0%）が最も多くなっています。希望終了時間をみると、就学前児童では東区で「16時台」「17時台」（各 22.0%）、中央区・江南区・南区・西区で「17時台」（30.0～43.9%）、北区・秋葉区・西蒲区で「18時台」（33.3～44.8%）が最も多くなっています。一方、小学校児童においては、北区・中央区・南区で「17時台」（25.9～41.3%）、東区・中央区・秋葉区・西区・西蒲区で「18時台」（25.9～38.6%）が最も多くなっています。

問 23.1 長期休暇中の希望利用開始時間 [問 13.1] 長期休暇中の希望利用開始時間

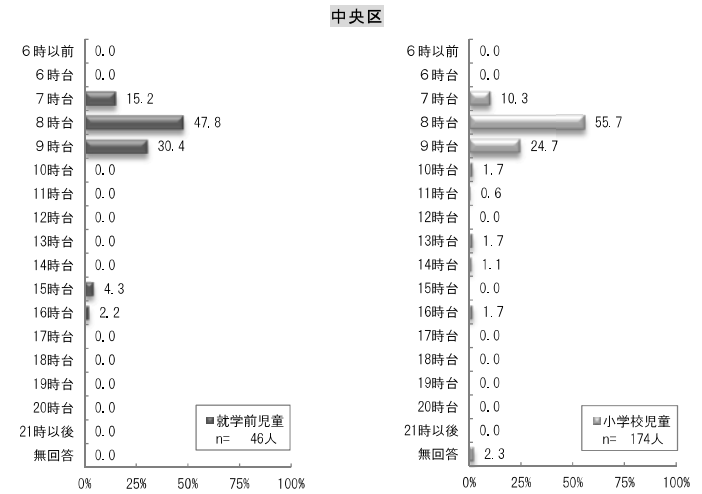
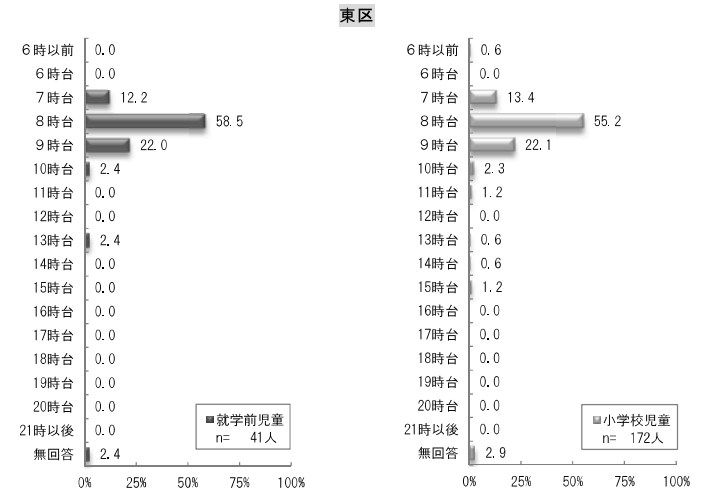
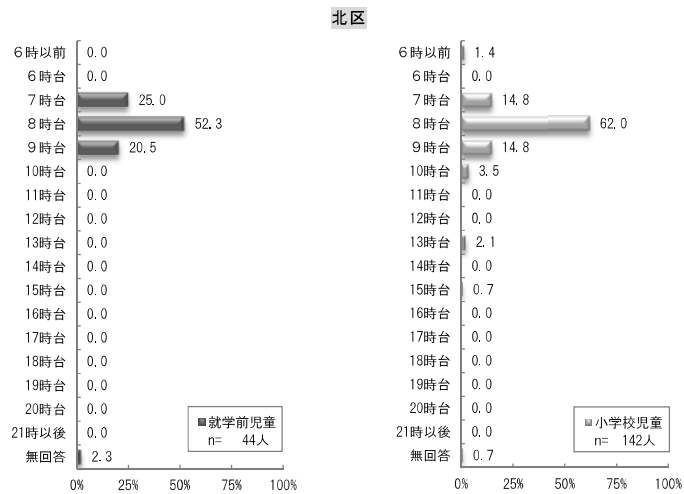
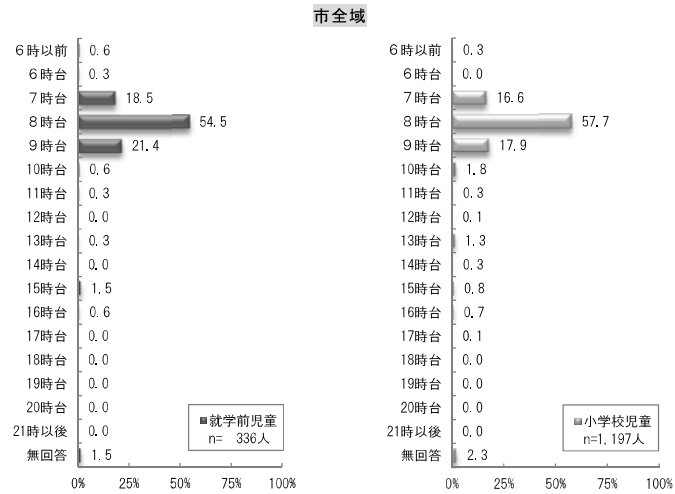

江南区

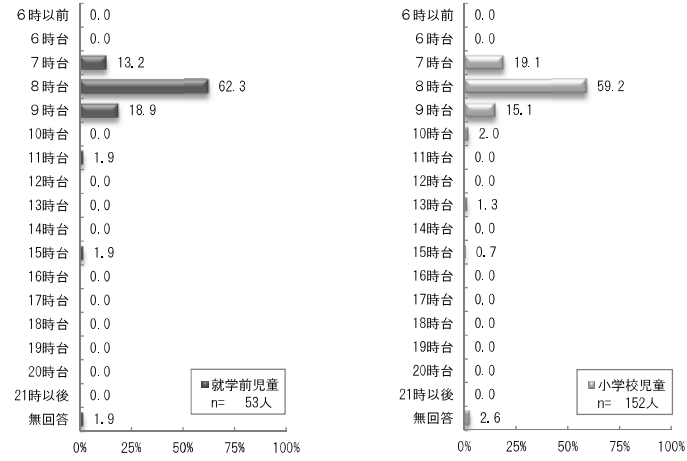

南区

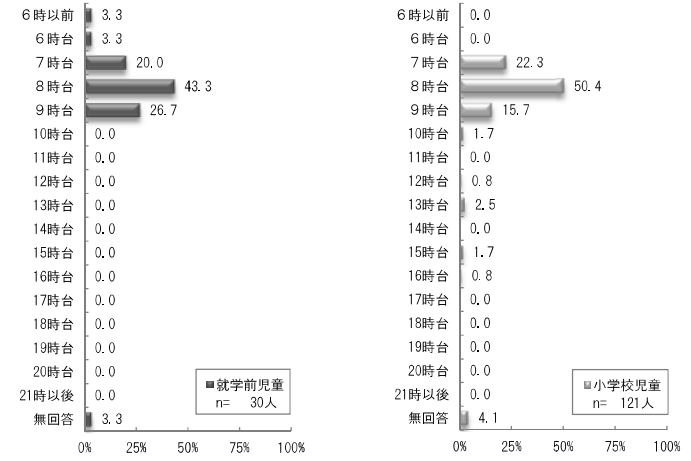

秋葉区

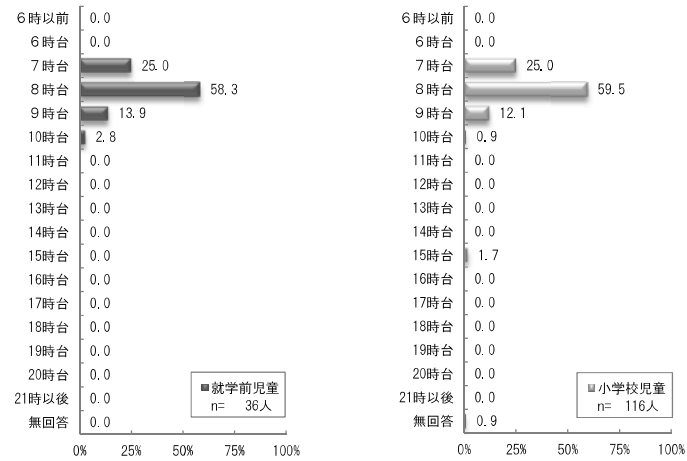

西区

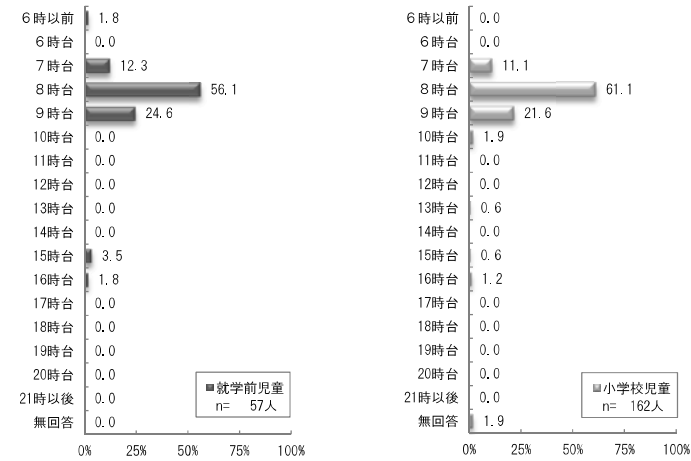

西蒲区

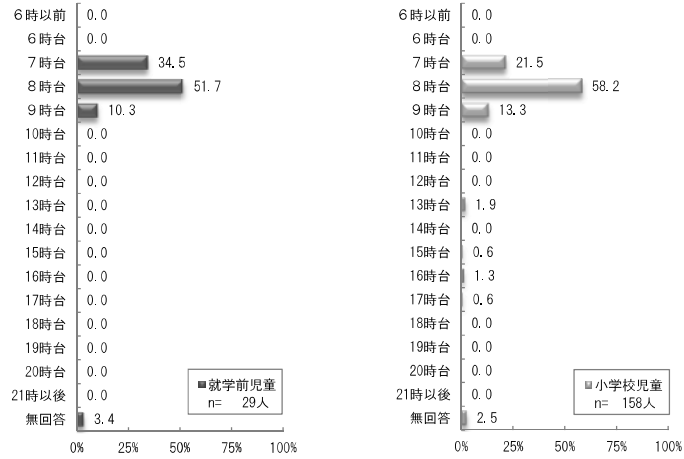

北区

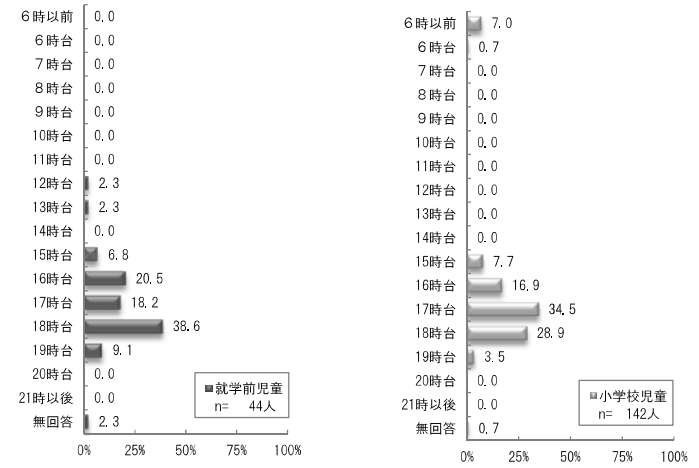

問 23.2 長期休暇中の希望利用終了時間

[問 13.2] 長期休暇中の希望利用終了時間

市全域

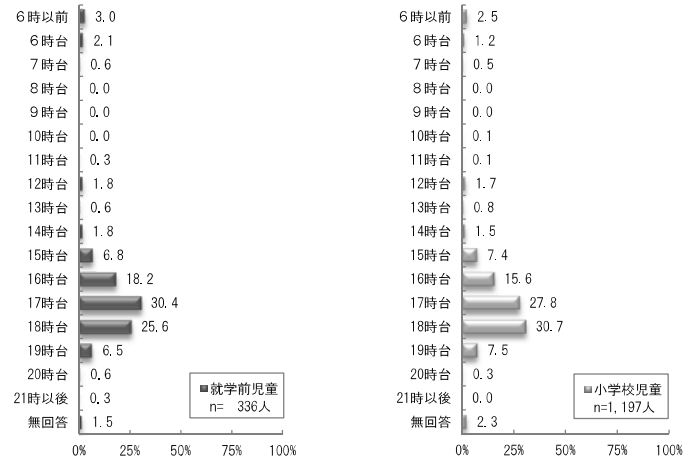

東区

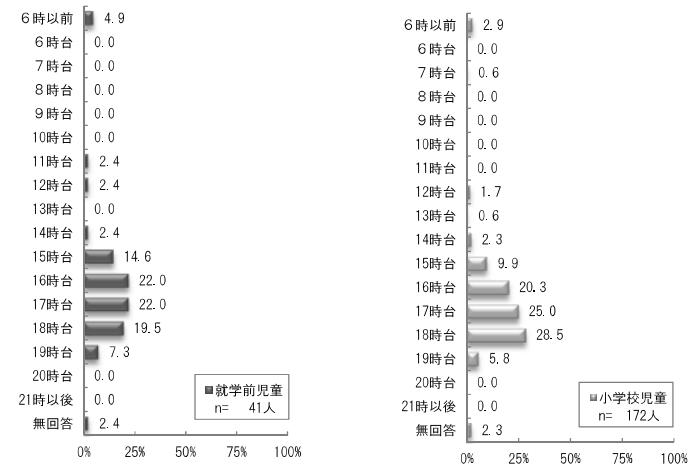

中央区

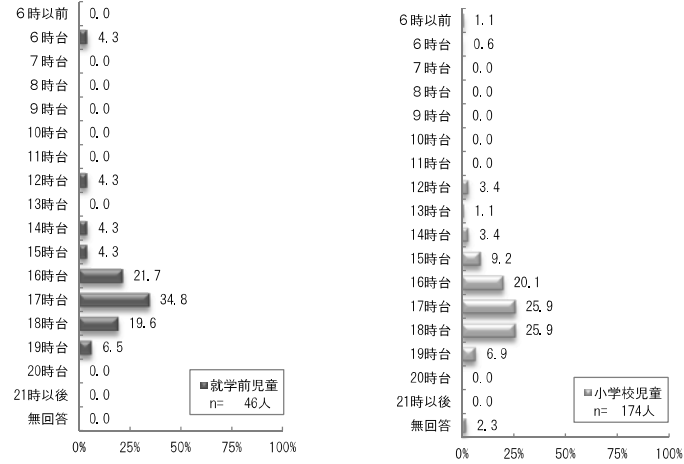

秋葉区

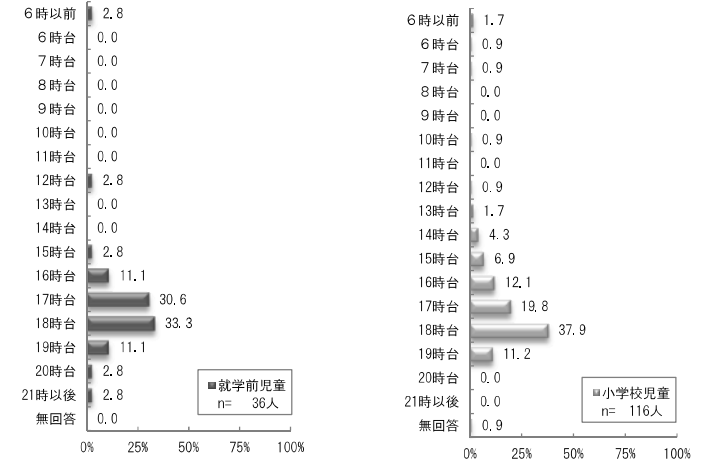

江南区

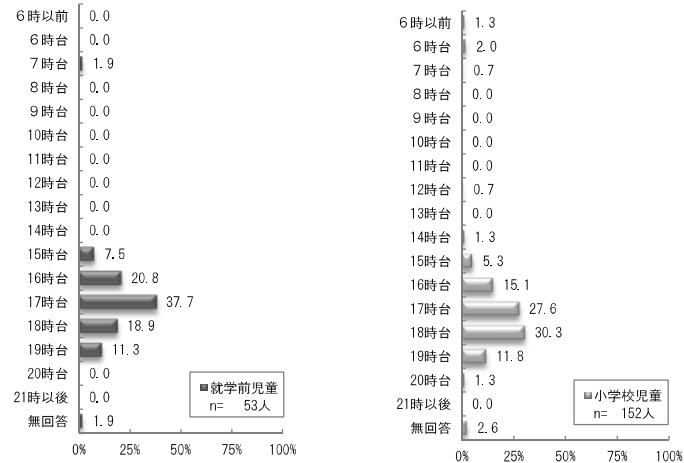

南区

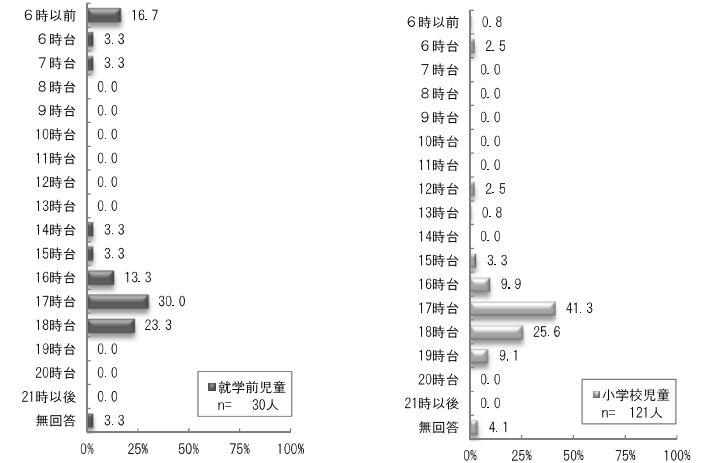

第2章 地域別の子育て支援サービスの現状と今後の希望等

西区

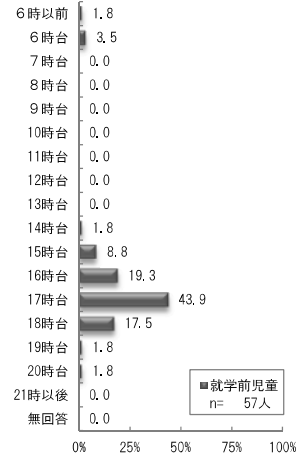

西蒲区

