



風と大地の恵みに新たな希望が芽吹く、郷土愛あふれるまち～みんなで作る暮らし続けたい南区～

# みなみ風



南区役所だより 音声版

発行/新潟市南区役所 編集/南区役所地域総務課 〒950-1292 南区白根1235番地 電話 025(373)1000(代表) F A X 025(373)2385

南区ホームページ <https://www.city.niigata.lg.jp/minami/>

Eメール [chiikisomu.s@city.niigata.lg.jp](mailto:chiikisomu.s@city.niigata.lg.jp) (南区役所地域総務課)

南区の人口(令和6年1月末現在、カッコ内は前月比): 42,650人(-86) 男: 20,785人(-32) 女: 21,865人(-54) 世帯数 16,711世帯(-8) (住民基本台帳による)

白根子さん



「白根子行進曲」に憧れて妖怪になった白猫。

みんな気付いていないと思うけど実は僕たち近くにいるよ

「まち歩き」をすると 出会えるかも!?

子どもみなみ風

## みなみく妖怪大図鑑

南区には妖怪がひっそりと暮らしている。普段は人目につくことはないが、まちを歩いていると偶然出会えることがあるらしい。

今号は、子どもたちにも読んでもらえるように「子どもみなみ風」として発行します。ぜひ、親子で読んでください。

大風合戦・町屋・小路・かぼちゃ電車・角兵衛獅子など、たくさんのまち歩きスポットを楽しんでもらおうと、まち歩きガイド団体「しろね大風タウンガイド」や「白根高校」のみなさんなどからアイデアをもらい、妖怪たちは誕生しました。

あおぼー



コンクリートに風の綱がこすれて切れないように守る、青い棒の優しい妖怪。略して「あおぼー」。

米俵さん



白根のまちを洪水から守ったイケメンヒーロー。とても力持ち。

凧マンホール



白根大風合戦のためのマンホールに住んでいる妖怪。食いしん坊。

はなおへび

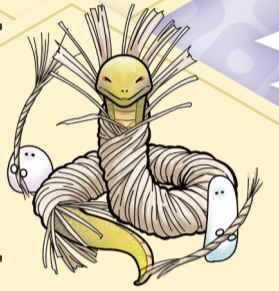

大風の鼻緒を巻かれてしまったへびの妖怪。いつも近くには、風のひもを持った小さい妖精がいる。

### 小路を歩いてみよう! のぞいてみよう!

皆さんがよく知っている白根商店街。「ちょっとのぞく」と小路\*がたくさんあるんだよ。「まち歩き」をしないと見えない小路を発見してください。

\*小路…まちの中の細い道

もしかするとボクたちが小路に隠れているかも!?



区では3地区(白根・新飯田・月潟)で「まち歩き」を開催しています

いろいろな企画がありますので、ぜひ参加してください!

2023年版のチラシ

お聖人小路

日蓮宗恵光寺の歴代住職が通る道という意味で「お聖人小路」と呼ばれています。

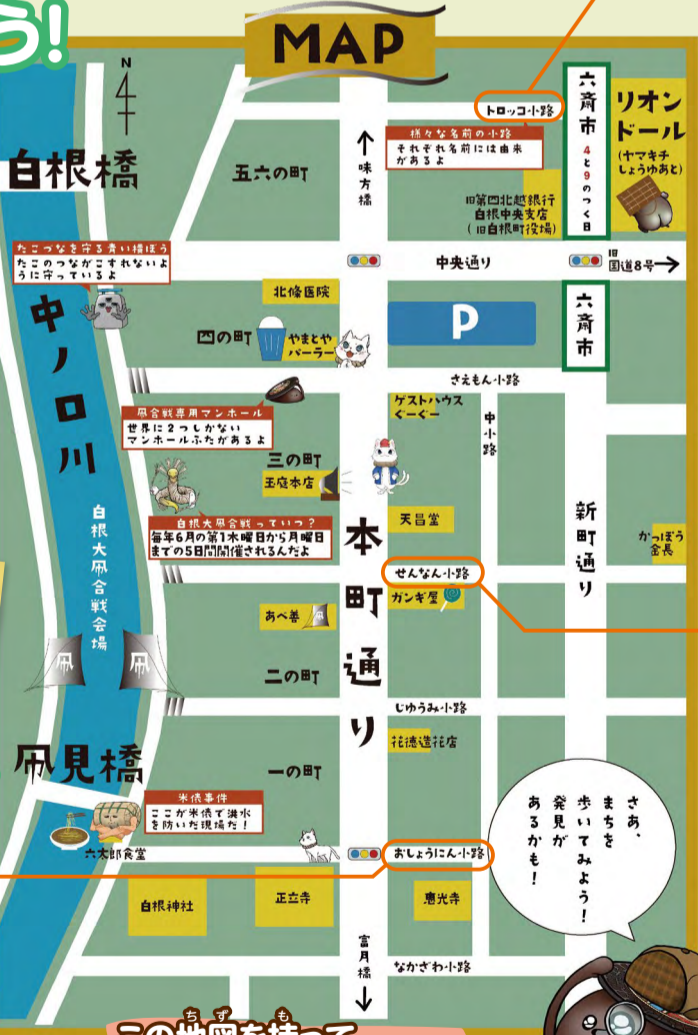

この地図を持って「まち歩き」に出発もいいね!

トロッコ小路

リオンドール白根店が建っている場所には、昔「ヤマキチ醤油」さんがあり、しょうゆやみそを作っていました。大豆などの材料やできあがった商品を運ぶために、この小路にはトロッコ用のレールが敷かれていたことからこの名前が付けられました。



仙庵小路

400年以上前に上杉家のお医者さんだった山崎仙庵さんは、会津に移る上杉家にはついて行かず、ここに移り住み、明治期まで代々お医者さんをしてきたことからこの名前が付けられました。



### みなみく妖怪大図鑑 キャラクター選手権

Q.この中で1番大食いなのは誰だ??



応募方法

抽選で正解者3人に区の特産物をプレゼント

- ①Instagramでみなみく妖怪大図鑑(@minamiku\_youkai)をフォロー
  - ②自身のInstagramで「#みなみく妖怪大図鑑」をつけて、1番大食いだと思うキャラクターの画像を投稿
- 2月29日(木)まで



みなみく妖怪大図鑑ホームページ 妖怪たちを詳しく紹介しています。4コマ漫画もあるよ!



みなみく妖怪大図鑑Instagram 凧マンホールさんの生活をのぞいてみよう!



3月の健康カレンダー

問 健康福祉課 ☎372-6375

**健康相談(予約制)**

回 3月19日(火)  
 園 午前9時～11時 園 南区役所  
 内 健康相談(禁煙相談も可)  
 種 直近の健康診断の結果(なくても可)  
 問 健康福祉課 ☎372-6385

**はじめての離乳食(予約制)**

回 3月14日(木) 園 午後1時45分～2時  
 園 白根健康福祉センターなごみなみ  
 内 離乳食の進め方(80分程度)  
 内 生後5カ月頃の赤ちゃんの保育者

先着10人 園 母子健康手帳、バスタオル  
 園 2月21日(水)～3月12日(火)に市役所  
 コールセンター ☎243-4894

**育児相談会(予約制)**

回 3月14日(木) ①9:30②9:50③10:10④10:30⑤10:50 園 白根健康福祉センターなごみなみ 内 身体計測、保健師・助産師・栄養士による相談  
 内 乳幼児の保育者 各時間先着5人  
 園 母子健康手帳、バスタオル  
 園 2月21日(水)～3月13日(水)に健康福祉課 ☎372-6395  
 ※妊娠や子育てについての相談はいつでも受け付けています

**その他健診**

対象の人には個別に案内を送ります。

- 股関節検診 3月6日(水)
- 1歳誕生歯科健診 3月7日(木)
- ※健診後に「ブックスタート(絵本のプレゼント)」を実施
- 1歳6カ月健診 3月13日(水)
- 3歳児健診 3月15日(金)



**春期スポーツ教室 参加者募集**

白根カルチャーセンター ☎373-6311

園 窓口、電話、ホームページ(右二次元コード)で同施設  
 ※申し込みには事前に同館窓口で「スポーツ教室会員登録」が必要です  
 ※回数や受講料などの詳細は問い合わせください

教室名	期間	曜日	時間
ヨガ(午前)	4/1～5/27	月	10:30～11:30
フラダンス	4/1～6/3		13:30～14:30
ZUMBA(ズンパ・夜)			19:30～20:20
ナイター初心者テニス	4/8～6/10	火	19:20～21:00
姿勢改善エクササイズ	4/9～5/28		10:00～11:30
ストレッチヨガ(夜)	4/9～6/11		19:00～19:50
エアロビクス&骨盤ダンス(夜)		20:00～20:45	
ZUMBA(ズンパ・午前)	4/3～6/12	水	10:30～11:20

教室名	期間	曜日	時間
キッズヒップホップ(入門クラス)	4/17～6/12	水	17:00～18:00
ストレッチヨガ(午前)	4/11～6/13	木	10:00～10:50
エアロビクス&骨盤ダンス(午前)			11:00～11:45
いきいき健康	4/25～6/13	金	14:00～15:00
太極舞(タイチーダンス)	4/11～6/13		20:00～20:45
骨格コンディショニング	4/19～5/31		10:30～11:30
ピラティス(夜)	4/5～6/14		19:30～20:15

**冬季に休止していた枝葉・草の収集を3月から再開します**

**「枝葉・草」とは?**

①剪定した枝・木

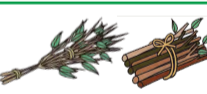

②剪定した葉、落ち葉



③庭で刈った草・花



**出し方**

①枝・木 ひも結束

1本の太さは直径15cm以内  
 1束の太さは直径30cm以内  
 1本あたり長さ1m以内



②葉・草

無色透明または無色半透明のポリ袋に入れてください(肥料袋などは使えません)。土・砂をしっかりと落として、口は縛る。



**収集しないもの**

- 色が変わった竹
- くだもの、野菜、球根
- 野菜の茎、つる
- 石・土・砂
- 廃材(ベニヤ板・角材など)、木製品、竹垣などに使用した竹
- 雪囲い用品(縄・竹・むしろなど)
- 紙くず、吸い殻
- 軍手など

※農業や造園業、事務所から出るものは出せません。処理業者に依頼するか処理施設に搬入してください。詳しくは市のホームページ(右二次元コード)から

園 区民生活課 ☎372-6145



**南区地域福祉アクションプラン推進委員会 公募委員を募集**

主な役割	南区地域福祉アクションプラン(南区地域福祉計画・地域福祉活動計画)に基づき、南区の総合的な地域福祉の推進について意見を述べる	
任期	3年(令和6年4月1日～令和9年3月31日)	
会議開催	年2回を予定(平日昼間2時間程度) 会場:白根健康福祉センターなごみなみ 1回につき3,000円の報償費あり	
応募資格	令和6年4月1日時点で、次の全ての要件を満たしている人 ①南区内在住で、満18歳以上の人 ②新潟市職員及び新潟市議会議員ではない人 ③新潟市の附属機関などの委員ではない人	
応募方法	住所・氏名・生年月日・性別および電話番号を記載したものに「南区の地域福祉推進における課題」をテーマとした作文(800字以上1200字以内)を添えて直接持参するか、郵送・ファックス・メールで応募 ※メールの場合は、確認メールを返信します。3日以内(閉庁日を除く)に返信がない場合は問い合わせてください	
募集人数	1人	応募期限 3月18日(月)
選考方法	「南区地域福祉アクションプラン推進委員会公募委員選考委員会」で選考	
問い合わせ・応募先	〒950-1292 新潟市南区白根1235番地 南区役所 健康福祉課 地域福祉・高齢介護グループ TEL:372-6302 FAX:372-4033 E-mail:kenko.s@city.niigata.lg.jp	



**南区防災セミナー開催**

園 地域総務課 ☎372-6431

幅広い世代に防災意識の普及と啓発をするため、防災セミナーを開催します。

回 2月27日(火) 午後2時～4時 園 白根学習館 内 300人 園 当日直接会場へ

**内容**

講話1 テーマ 「近年の気象災害と防災情報の活用法」  
 講師:向登 康二郎さん(気象予報士・お天気キャスター)

講話2 テーマ 「災害ボランティアセンターとは」  
 講師:土田 聖人さん(南区社会福祉協議会災害ボランティアセンター担当)



**第10回 南区自治協議会**

園 地域総務課 ☎372-6605

回 2月28日(水) 午後2時から 園 南区役所 内 傍聴 先着10人  
 ※実施済みの会議の内容は、区ホームページや地域生活センターなど区内の公共施設で閲覧可能



**区内4会場で開催 定期露店市場**

園 産業振興課 ☎372-6507

●新規出店者募集

野菜や果樹、雑貨や衣類の販売など、幅広く利用できます。1日限りや季節限定の出店も可能です。希望する人は問い合わせください。

回 4月1日(月)～令和7年3月31日(月)

●お知らせ

○白根市場 2月29日(木)は通常開催。 ○新飯田市場 3月1日(金)は休み。

会場	開催日
白根市場	4・9の付く日
新飯田市場	5・0の付く日
庄瀬市場	1・6の付く日
月潟市場	2・7の付く日

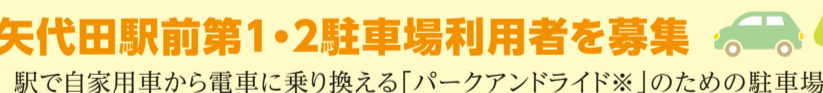

**矢代田駅前第1・2駐車場利用者を募集**

駅で自家用車から電車に乗り換える「パークアンドライド※」のための駐車場です。通勤・通学でJR矢代田駅(秋葉区矢代田)を利用する人は活用してください。※駅などで自家用車から公共交通機関に乗り換えて目的地に向かうシステムです

内 市内在住または市内に通勤・通学していて、矢代田駅を利用する人

園 1区画 月4,000円 ※利用月分を一括納入してください

園 以下の書類を窓口で持参または郵送(〒956-8601 秋葉区役所建設課管理係 ※住所記載不要)、メール(kensetsu.a@city.niigata.lg.jp)で提出

- ①所定の用紙(市ホームページ「申請・届出の総合窓口」からダウンロード、秋葉区役所建設課に設置)
- ②自動車検査証の写し
- ③勤務先・通学先を確認できる書類(社員証・学生証などの写し)

園 同課 ☎0250-25-5690

《広告欄》

期間後半は混雑が予想されるため、早めの来場をお願いします。地域総務課



健康福祉課に在籍しています!

### 手話通訳者 鈴木さんの **かんたん手話講座** 21

今年元旦に能登半島地震が発生し、新潟市でも中央・江南・西区を中心に大きな被害が多数ありました。1日も早く、平常に戻る日が来ることを願います。  
今回は「地震」と地震後に起きることがある「断水」「停電」への注意喚起、そして相手に状況を聞く際の「大丈夫?」を手話で表現しましょう。

**地震**



手の平を上に向け同時に前後に何回か動かす

**断水**



水道の蛇口をひねるように左右に動かす



手の平を縦にして下に下ろす

**停電**

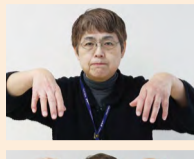

手の平を下に向け開く(電気が点いている)



手を閉じながら上に上げる(電気が消える)

**注意**

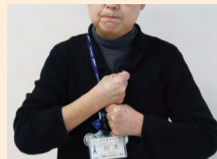

両手をグーにして、胸の前で縦に重ねる

**大丈夫?**



左の胸から右の胸に手を動かしながら首を横に倒す

被災相談窓口は3月31日までです。

### 南区と共にごんばる白高生!

県立白根高等学校・地域コーディネーター 織田さんが活動を紹介します



12月のヤングボランティアでは、特殊詐欺被害と交通事故の防止を目的に、新潟南警察署の警察官と共に戸別訪問と防犯啓発広報活動を行いました。区内でも多額の被害が発生していることを知り、生徒たちも改めて被害防止活動の大切さに理解を深めました。

1月22日「白高生×南区のミライ」が開催され、第一部に「総合的な探究の時間」の成果発表を代表生徒が行い、第二部では「しろみな塾」のメンバーによるアイデア発表会が行われました。

その中で1年生は、白根地区公民館主催の「工作チャレンジ屋台」と、新飯田地区で開催された多世代交流イベント「Bridge」を通じてコミュニケーション力が向上したこと、2年生は「仕事人の図鑑」の作成過程で、自己の成長があったことをそれぞれ発表しました。「しろみな塾」のアイデア発表会では、鷲巻・大郷地区の地域課題解決に向け、3種類のアイデアを寸劇を交えるなどして、出席者に分かりやすく発表しました。



ヤングボランティア戸別訪問



アイデア発表 寸劇の様子

### まちの話題

#### 大鷲小学校4年生10人で力を合わせて!

地元ナシ農家・遠藤征児さんの協力の下、春の花粉付け・夏前の摘果作業を経て、収穫作業を体験しました。その集大成として「ナシのおいしさをもっと広めるためにどうしたらよいか?」という問題を解決する学習に取り組み、和ナシの良さを引き出した3種類のデザート(ゼリー・ジュース・ジェラート)を試行錯誤しながら作り、レシピを作成しました。

11月16日、西区にある「いっぺこ〜と」で3グループ・3カ所に分かれ、レシピを配布。最初は恥ずかしそうに小さな声だった児童たちでしたが、回数を重ねると慣れてきて、元気よく「大鷲のナシを使ったレシピです、どうぞ!ナシは中で販売しています!」と、入店する人たちに声を掛けていました。買い物客からは「ナシ、買ったよ!」とうれしい言葉のプレゼントもありました。最後まで、10人みんな力で合わせ、持参したレシピを配布しました。



#### 室町時代から続く「笑い」を体験

11月16日、小林小学校で狂言師の大藏彌太郎さんと高木謙成さんによる狂言アウトリーチが開催されました。

児童は、日本の伝統芸能の歴史や和楽器の演奏方法、狂言で使われる喜怒哀楽などの表現を学びました。大藏さんから「狂言は室町時代から続く『笑いの演劇』です。お父さんを26人さかのぼるくらい、ずっと昔だよ」と説明され「想像がつかない!」と驚く児童たち。二人から「柿山伏」と「痠痺」が披露されると、迫力ある演技と狂言のユーモア溢れる話に「面白い」と声が上がりました。

授業の終わりは、狂言の「笑い留め」で締めくくりました。演目を大笑いで終わらせる狂言独自の演出で、活動の中で練習した「わーはっはっは」という児童の元気な笑い声が響き渡りました。



「柿山伏」の様子

#### 「野球しようぜ」大谷翔平選手からの贈り物

メジャーリーグベースボールで活躍中の大谷翔平選手から、野球のグローブが区内の全小学校に届きました。

このグローブは、これからの世代を担う子どもたちが、夢を持ち、それを勇気づけるシンボルとなることを願う大谷選手の思いが込められ、全国の小学校に贈られたものです。

白根小学校では各学年でグローブに触れる日を設け、5年生は順番にキャッチボールに挑戦。児童からは「キャッチボールは見ていると簡単そうだけど、やってみると難しい」といった感想や「大谷選手、これからも頑張ってください!」といった激励の声もあがり、終始笑顔でキャッチボールを楽しみました。

グローブと共に添えられた「野球しようぜ」のメッセージですが、野球に対する熱い思いと大谷選手の優しさが感じられ、その気持ちは児童たちにしっかり届きました。大谷選手、ありがとうございます!



### 地域通信員 登壇 南区トレジャーハンティング

南区トレジャーハンティングは、住民の皆さんが南区役所だよりの記者となって地域の自慢のお宝を紹介するコーナーです。

#### 排水機場跡に建てられた「排水記念碑」

信濃川は大河津分水の完成により洪水の発生件数は激減しましたが、その一方で土砂の堆積により川床が上昇し、水の流れを妨げていました。そのため、昭和16年に「上郷排水懇談会」を組織して対策を講じましたが、災害の発生を止めることはできませんでした。このころ大東亜戦争のため食料不足となり、人々は政府の食料増産に応えるため生産に励みましたが「生産の根本は用排水施設の完備こそが急務」として、この実情を県に訴え、昭和21年には県営事業として工事が着工しました。「東部排水機場」と名付け、完成すれば農業経営の近代化を推し進めていく大きな計画となりました。

用地取得に困難を極めましたが、鈴木甲午氏が自らの屋敷を移転させ、その跡地を提供することで着工できました。終戦直後であったことから、資材や職人などの人材不足をはじめ、巨額な資金調達に苦勞をしましたが、幸いにも県からの力添えと何よりもこの計画に専念した鈴木龍太郎氏(鈴木甲午氏の老家)の日夜問わずの大変な苦勞があり、この大規模計画は実現しました。

この「排水記念碑」は竣工記念に建てられ、工事経過の概要と感謝の気持ちが刻まれています。



庄瀬地域通信員 田村 義三郎さん



## お知らせ

### 相談

弁護士の無料法律相談

回3月13日・27日(水)午後1時15分~4時15分 南区役所 土地、金銭貸借、保証、債務、離婚、認知など法律についての相談 先着6人 ※1人30分

### その他

野焼きは絶対にやめましょう

野焼きの煙害による苦情が多数寄せられています。家庭ごみや農業用廃棄物(剪定枝など)、枝葉や草、材木などをドラム缶で燃やす事例があります。野焼きは健康被害や環境に影響を与えるだけでなく、火災の原因にもなります。 南区民生活課 372-6145、産業振興課 372-6515

害や環境に影響を与えるだけでなく、火災の原因にもなります。 南区民生活課 372-6145、産業振興課 372-6515

### 子育てオーエンジャー☆みなみ

回3月15日(金)午前10時半~11時15分 味方児童館 親子リトミック~春のうたでたくさんあそぼう~ 乳幼児と保護者 先着15組 同館 201-8346

月潟図書館 4月1日(月)から 平日の開館時間に変更になります

	4/1(月)から
平日(火~金曜)	午前10時~午後5時 ※月曜休館
土・日曜 ※変更なし	午前10時~午後5時

月潟図書館 372-5510

《広告欄》