こすど公民館報

発行所　小須戸町　中央公民館
発行人　成田常信
発行日　毎月15日
一部15円
印刷所　㈲昭栄堂印刷所

中央公民館長再任

一層の御協力をお願いします

ごあいさつ

中央公民館長　成田常信

このたび二年の任期を経て再び中央公民館長を命ぜられました。

過去二年間は町民の皆様の絶大なる御援助により、まがりなりにもその任務を務めることができました。

厚く御礼申し上げます今後とも一層の御協力御援助をお願い申し上げます。

さて小須戸町では、戦後いちはやく郷土復興のために文化協会を中心として地域活動が活発におこなわれ、以来三十数年その時代〳〵にふさわしき方々のご活躍により、他にその類をみない公民館として発展してまいりました。その間文部大臣県教育委員会と二回の表彰を受け輝かしい伝統をもつ公民館として名を知られております。この名誉ある公民館に勤める誇りと責任の重大さを思うとき、その覚悟を新たにいたしております。

今や我が国においては各方面で色々の問題が発生しております。我々国民はその困難を乗り切る使命をもっております。

このことは、戦後我が国が外国の新しい文化をいそいで吸収せんとする熱意のあまり、従来日本の伝統的なものの中で、良いものまでもおしげもなく捨て去ってしまった結果、物質的には豊かになったものの、精神的には、多くのものを失ったからだと考えます。

もう一度日本文化の良いところを見直し、立て直しをする必要を感じます。

この大切な時代にあって、公民館こそは、生涯教育の場として又、社会教育の中核としての使命を考え、今までの活動内容を見直し、新しい時代に即応した創意ある内容で活動していかなければならないと考えます。

館報四月号に本年度の方針と努力事項をのせておきました。皆様のご理解をいただき、着実に実施していきたいと考えております。

小須戸町は「人づくり」を重点施策としております。公民館の使命は重いと存じます。

どうか町民の皆様と共にあゆむ公民館でありたいと考えております。

一層の御協力をお願いいたします。

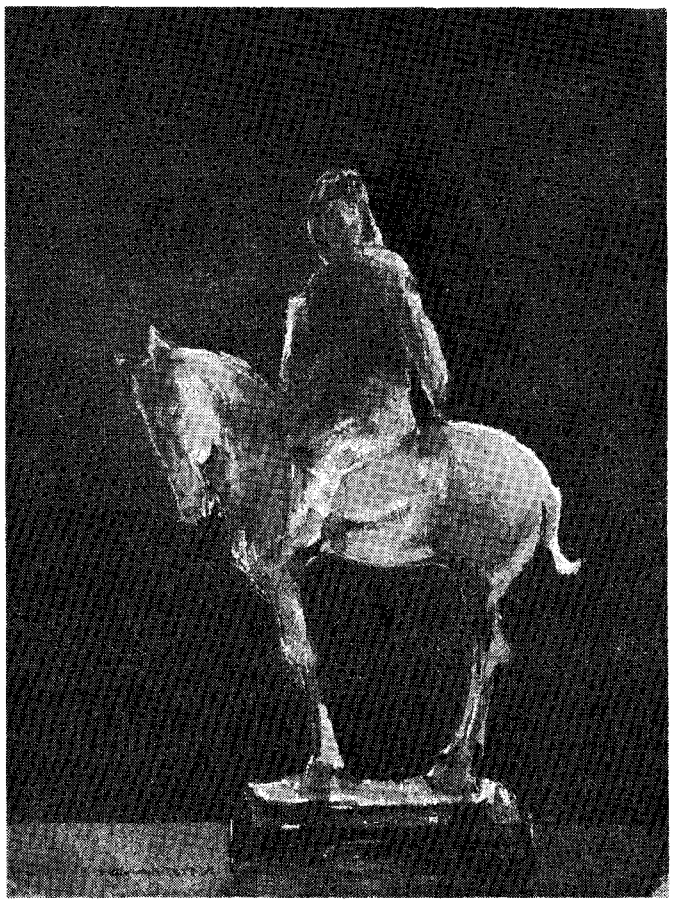

女人馬上俑

—北方博物館にて—

城丸明男

公民館運審決まる！

昭和五十八年度より二カ年間の任期の中央公民館運営審議会委員が次表のとおり決まりましたのでお知らせ致します。

中央公民館運営審議会委員名簿

区分	氏名	所属
1号委員	滝沢定春	新津南高等学校長
〃	五十嵐俊英	小須戸中学校長
〃	高橋昇	小須戸小学校長
〃	伊藤敏	矢代田小学校長
2号委員	松沢キヨ	連合婦人会
〃	須藤新一	体育協会
〃	斉藤正之	連合PTA
〃	風間源一郎	文化協会
〃	岡田六衛	農業協同組合
〃	平間甚一	勤労者協議会
〃	三浦保	老人クラブ連合会
〃	山本年雄	商工会
3号委員	岡謙吾	学識経験者
〃	森田喜代治	〃
〃	嵯虎男	〃
〃	中野武	〃
〃	河内与己次	〃
〃	大貫泰弘	〃
〃	栗林健一	〃
〃	坂井留次	〃
〃	長井武雄	〃
〃	保科正子	〃

こすど町の芸術・文化(一)

思い出

佐藤正雄（翠月）

先生机をもってきました書道を教えて下さい。

玄関に出て見ると十名程の青年が手に手に手製の机をかついで並んでいるのにびっくり。

当時公民館職員の青木マツミさんが、青年達の要望で終戦後心のよりどころを失った若者が書道をやりたいから頼んでくれとのことで来られたとき机が無い、と断ったところ各自が手製の机を持って来たのです。

それ程の熱意ならとお引受けしましたが、実に熱心で深夜に及ぶこと度々、朝の四時頃五泉の市場へ商いに行く大八車のガラガラの音を聞いて驚いて帰って行ったこともありました。

あれから三十五年。

佐藤江山、坂井清風、菊地閑月、間野江里、佐藤竹翠、村山英隆の師範諸氏をはじめ、各地で大活躍、書道小須戸は只今満開の感がいたします。

小中学生も県下の席書大会で二本の優勝旗を持ち帰った感激は今も脳裏に残っております。

その頃県内外から生徒の作品申込みで、当時小学校の小柳宏先生が大変多忙な日を過されたことを記憶しております。

子供は天候にはすごく敏感で、（前線通過の際は）いくら落ちつくようにとなだめても、常にまじめな子でも落着きません。天候の変化のあるときは注意しても効果はありません。

家庭でも学校でもこのようなことがあると思いますが、以上とりとめのないことを書きました。

（写真は昭和28年文化祭展示場で）

犯罪捜査に御協力を

住みよい小須戸町に

町民の平和な生活を守り、明るい住みよい小須戸町とするため警察では事件発生と同時に多数の警察官を現場などに投入し、できるだけ早く事件を解決するため、各種の捜査活動を強力に押し進めています。

しかしなんといっても事件を早期に解決するためには皆さんの犯罪捜査に対する協力が是非とも必要です。

どんなささいな事でも犯罪に関し、見たり聞いたりまた知っていることを積極的に通報をお願いいたします。

①事件の発生を知ったときは、すぐ一一〇番を！〜〜電話で一一〇番通報があると数分以内に警察官が到着いたします。できるだけ早い通報をお願いします。

②被害に遭った時は、必ず届け出を！〜〜被害額の多少や、自分の落度にこだわらず、届け出をして下さい。

③犯罪について知っている事は積極的に通報を！〜〜皆さんの目と耳を犯罪捜査にお貸し下さい。

④聞き込みにご協力を！〜〜捜査に最も必要な「聞き込み」が大変難しくなってきています。警察では協力をいただいた方にご迷惑をかけないため充分配慮しています。捜査員が聞き込み等でお伺いした際にはどうか積極的にご協力をお願いいたします。

今後とも皆さんの意見を聞き、その要望に沿った捜査活動を心掛けておりますので、一層のご支援ご協力をお願いいたします。

新津警察署より

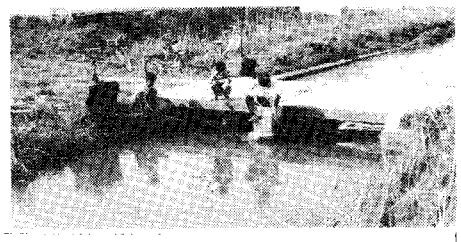

子供の水の事故に注意！

学校関係

人事異動

小・中学校関係の教職員移動が、左記のとおりありました。

転出、退職の先生方、大変ご苦労さまでした。

新任の先生方、よろしくお願い申し上げます。

〔転出・退職〕

◎小須戸中学校
・高橋賢太郎（教頭）中蒲亀田中へ
・福田哲友（教諭）五泉橋田中へ
・井浦弘子（教諭）退職
・南治子（教諭）新津第五中へ
・中原功志（教諭）東蒲上川中へ
・小島律子（講師）任期満了

◎小須戸小学校
・野瀬忠（校長）退職
・荒井ミエノ（教諭）新津第一小へ
・寺尾和子（教諭）新津新関小へ

◎矢代田小学校
・吉川幸治（校長）新潟内野中へ
・後藤良行（教諭）東蒲七名小へ
・南雲正紀（教諭）西蒲山田小へ

〔転入・新採用〕

◎小須戸中学校
・菊地一明（教頭）新潟市教育センターより
・大野悦夫（教諭）南蒲田上中より
・小倉修作（教諭）西蒲味方中より
・明田川喜春（教諭）新津五中より
・中島祥生（教諭）五泉北中より
・神林貞子（教諭）新採用

◎小須戸小学校
・高橋昇（校長）村松山王中より
・芋川敏之（教諭）新採用
・大嶋志保子（教諭）新採用

◎矢代田小学校
・伊藤敏（校長）新津第一中より
・上山淳子（教諭）西蒲島上小より
・相馬明彦（教諭）新採用
・若穂囲弥生（教諭）新採用

町の文化財調査記

〔その2〕

文化財審議委員
柏　大治

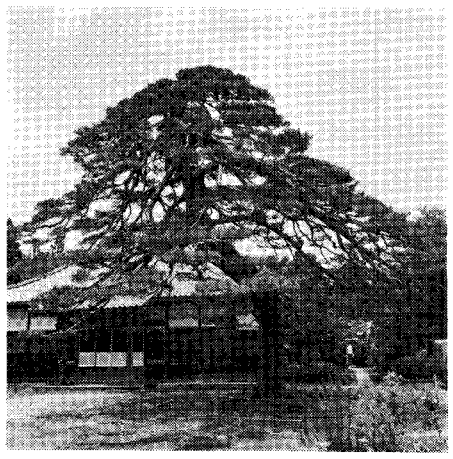

一行は天ケ沢の観応寺に向って松を見せて頂いた、住職の広瀬さんは心よく迎えて下さった。

この寺の由緒は三条法華宗本山本成寺の管長の隠居所として建立された寺で管長のお墓が二基ある。昔は十数町という山持で木を一本づつ自我偈を唱えて植えられたという。

住職の広瀬さんは手入れも良く、庭師を入れ、松食虫の予防もされたと話される。貴品、名盆栽の感がする。一同が驚く程だ、県庁前の松や、めおと松矢代田の境にある明治大皇明治十一年お手植えの松とも違い、根のふんばり、枝が土面にはうように葉は短く年輪は三百年以上と推定される

天然記念物として町宝の価値充分にあり、長法寺の親鸞伝絵と二点、欠席委員の方々とよく相談して町宝として指定したいと思う。

次の写真は観応寺の松である。

観応寺住職広瀬さんの御厚情を謝し、他の調査は後日を期して終る。

なお皆さんのお宅には文化財と思われるものがあることと思います。私達委員はこれから次々と廻り、郷土に関係のある書画骨董品を拝見させて頂き、写真を撮り、文化財台帳を作製したいと考えをもっております。古くは釈一空、中村道成（これは長法寺にある）中村椿谷（小生所有）江邨春陣、能勢稼田中村晴峰の画等無くなるばかりですから今の内に写真集を作製し発行したらどうか。また、民俗学的資料の石仏、ハザギ等を写真集も考えています。

また、我々は民俗資料館にも協力しています。

元県立小須戸病院の一室を借りて農具や、はたおり機具、その他、色々集めています。まだ貧弱で一般公開という訳にはゆきません。

小学校の生徒さんの教育参考に求めがあれば公開しています。

皆さんのお宅を新築して資料になると思う物品がありましたら御寄附下さい。皆さんの力で立派な郷土資料館を造ろうではありませんか。

民俗資料館では寄附者の名前を附け名簿を作っています。

他に文化財審議委員は星野信吾、清水沢泉、佐藤隆禅、小柳篤信、保科裕治の皆さんです。

ぜひ活用して下さい。なにかありましたら教育委員会の青木さんに申し出て下さい。

次号からは「小須戸思い出の記」とでも題し、歴代町長さんのかみしもをぬいだ裏話、その町政等文化保存協会から立派な公民館に至るまでの話しや、豪雪、地震、雷様の話。まだ「小須戸風土記」「続小須戸風土記」に記していない酒の失敗談、自慢話、珍話。昭和の大火渉場小路、諏訪間風呂屋火事（中野小路火災）火葬場の地蔵尊祭。昔の葬式と今の葬式、塵芥の苦労話、評論等、役場に関することや、私生活にわたる、せきらら皆さんに参考になることを平易に書きたいと思っています。御愛読下さい

各種教室・講習会
大会等開催のお知らせ

町民ハイキング

（峠越え）

新緑の県境を歩いてみませんか、今回は上川村より九才坂を通り柳津まで歩きます。

日時＝五月二十二日(日)
　　十時出発
集合＝中央公民館前
　　（雨天中止）
参加費＝
　一人一、〇〇〇円
持ち物＝中食他必要な物
申込み＝中央公民館又は教育委員会森田まで
〆切り＝五月十九日まで
主催＝山岳会・キャンプ協会

健康体操教室

あなたも楽しいリズムダンスやトリム体操を通しながら、さわやかな汗を流してみませんか。

期日＝五月二十二日より
　　毎週日曜日
　　午後七時三十分～
会場＝中央公民館
内容＝トリム体操、レクダンス、その他
主催＝小須戸町教育委員会

わんぱく集会！

◉映画　ドラえもん
◉室内ゲーム
とき＝五月二十一日(土)
　　午後二時から
ところ＝中央公民館
※六月からは毎月第四土曜日午後二時から中央公民館で行います。

☆親と子の心のふれあい☆
親子教室

子どもは親の鏡、家庭の鏡です。親子のふれあい、コミュニケーションが良好な家庭には、心身共に健康な子どもが育ちます。子どもの健全育成をめざして親子が共に楽しく学び合い、ふれあえる機会をつくりました。多数ご参加下さい。

◉第一回目
　親子焼ものづくり
期日＝六月十九日（日）
　　午後一時三十分
会場＝老人福祉センター
会費＝親子で　五〇〇円
申込み＝六月十日まで公民館へお願いします。

分館だより

小須戸分館

分館長　保科清一郎
副分館長　竹見　博
　　岡　謙吾
会計　渡辺　久則
会計監査　佐藤　昭吾
　　竹石　一義
主事　吉田　林哉

五月中旬に役員全体会を開催し、各部の役員選出と五十八年度事業計画について協議します。

分館運動会の実施時期は五十七年度の反省にもとずき九月中に実施の予定です。

横水分館

分館長　木村敬三郎
主事　中野　武
会計　河内与己次

去る四月二十七日新旧合同の運営審議員会を開催昭和五十七年度事業報告、会計報告、昭和五十八年度事業計画の大綱と予算案の大綱について審議をし、五月六日まで各都門の事業計画、予算の計画についてお願いすることになっております。

なお本年の課題として婦人部の学習についても話し合いをしてみよう。横水分館の設立についても町の計画の中に組み入れてもらい出来るだけ近い将来に実現できるよう要望をすることになりました。七月二十四日(日)分館運動会（予定）

十一月二十三日分館球技大会（町民体育館）

郵便局より
皆さんの簡保掛金がこんなに役立っています

『簡易保険等資金運用再開三〇周年記念エコーはがきの発売』

郵政省では、簡易保険郵便年金資金運用を昭和二十八年に再開してから本年で満三〇年を迎えることになり、これを記念して五月十六日（月）から記念のエコーはがきを発売します。

郵便局の簡易保険・郵便年金にご加入の皆様の保険料や掛金は、保険金や年金が支払われるまで積み立てられ、簡保、年金資金として融資されており、当町でも現在四億一千七百五十万円が還元融資され、小・中学校・住宅・児童公園等の建設に役立っています。

役場よりお知らせ
空き缶ゼロ作戦
皆んなで町の美化

昨年十一月に実施いたしましてまずまずの成果をあげました「空き缶ゼロ作戦」ですが、今年もまた次のとおり実施いたします。

町ではみんなが参加して、より美しい町にするため計画いたしましたので、多数の参加をお願いします。

◇日　時
五月二十二日（日）
◇実施区域
各地区内の公園、遊園地、町内の幹線道路など
◇集合場所（実施時間）
○横水地区
文京町一～集会所
　九時三十分より
横川浜～八幡宮
　八時三十分より
小向～保育所
　六時三十分より
水田～諏訪神社
○新保竜玄地区
○山ノ手地区
○小須戸地区
各々、三地区の集合場所、時間は各支部の指示に従って下さい。
◇回収対象物
空き缶、空きビン、その他のゴミ
※参加者には記念品を贈呈します。

八時三十分より

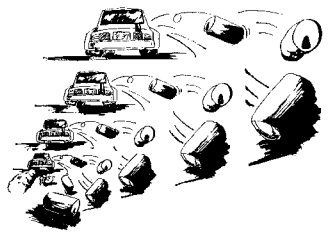

図書だより

皆さんからたくさん本を読んで頂きたく、新潟県立図書館から巡回図書四〇〇冊（児童書一五〇冊、一般書二五〇冊）を借入れました。

貸出し準備も完了し、四〇〇冊は、書架できちんと整列し、皆さんからの利用を首を長くして待っています。

ぜひ、この機会に公民館図書室をのぞいて見ては、いかがですか。

五十七年度
図書利用状況報告

蔵書冊数　一〇、三四九冊
購入冊数　七五三〃
内訳　一般書二〇四〃
　　児童書五四九〃
　　雑誌　四〇〃
寄贈冊数　四二五〃
貸出登録者数　五九九人
　一般　一七二〃
　児童　四二七〃
貸出冊数　九、一一三冊
　一般　一、三一〇〃
　児童　七、八〇三〃

これを見てもわかるように、利用者の七〇％は児童です、一般の方々の利用が少ないと思いませんか。夜間水曜日、土、日曜日は開館していますので、利用して下さい。

また、秋葉山の植物（写真）という本がありますので、ほしい人は公民館事務局まで。

こどもクイズ

さあ！考えて？

つぎの問題に答えて公民館へ。

答え・住所・氏名・学年クラスをはっきり書いてハガキで送って下さい。

正解者多数の場合は抽選で賞品をお贈りします

テーマ　野球

一問　ストライクが三つでバッターは□□□
二問　試合は通常□回まで、その後は延長。
三問　プロ野球の原選手の所属球団は？

前号の正解は
一問　上越　二問　一
三問　パ

抽選により左記の正解者へ賞品をお贈りします

本町五　花沢　利夫五年
本町四　斉藤　法道二年
新栄五　斉藤　明美四年
竜玄　滝沢まゆみ二年
竜玄　滝沢かおり四年

中学生文芸
――三年生作品――

たんぽぽの色鮮かに日だまりの中　新井田理奈
砂塵よりあおられ蝶の乱れ翔び　加藤　敏昭
春風に砂や埃が踊りだす　今井　悟
砂煙舞うグランドにたんぽぽ咲く　小柳亜紀子
土手の桜雨といっしょに花散らす　高野　英二
春になり大人バンザイナイター開始　竹石　政夫
五月晴れ気も晴れやかに空の色　渡辺　ゆり
春風に雀向かいて飛んで行く　久保　政宏
鯉のぼり中身がなくて哀いそう　加藤美恵子
春が来て花や小鳥も生き生きと　川瀬知佳子
藤の花強くあおられ舞っている　坂井華奈江
強風に大きく揺れる桜の木　浅見三枝子
雲消えて花を踊らす春の風　太田　健
満開の花のまわりを蝶が飛ぶ　畑中　京子
春のどか雀の鳴く朝すがすがし　関根　広樹
木が揺れて虫も驚く春の風　川瀬　紀子
風強く空へ向かって飛ぶ桜　加藤美樹男
春風に散り行く桜雪のよう　相田　正江
桜並木遠き山には雪残し　松崎　浩子
新入生少しかばんが重たそう　相馬　千賀

四月句会報
小須戸町俳句同好会

（母米寿の祝い）

町長の色紙と撮らる米の春　太浪
春疾風剪定の堆崩し行く　石秋
春宵のテールランプに人恋し　素糸
薄にごり渦巻き流る阿賀雪解　松山
囲いおく大根腐りはじめたり　樫男
谷いくつ汽車を吸い込み山笑ふ　越楼
いつの間か二輪車乗る児春休み　久子
苞ぬぎし花穂しなやかに猫柳　露春
春ごたつ処移して客待てり　野蒜
春炬燵孫と諍いしておりぬ　松男
開くだけ開く空地の蕗のとう　芳人
啓蟄や沼にうごめく影を見し　秀穂
春寒に肌着の数を戻しけり　栄三郎
干かぶが白くはじけて風ぬくし　香月
水仙花理髪舗朝の鏡拭く　可津朋
日に進む嫁とり普請暖かし　良遊
雨だれのリズム確かに春隣り　冨沙子
浚渫の泥厚々と蓮の芽　虚秋
春耕の肥料百袋野積せる　庄三郎
子が吹いて母が吹き足す紙風船　蒼穹
手鏡のおくにさみしき若葉かな　ミナ

※おわび……前号の丸山さんと太浪さんの句に誤字を用いました。訂正しておわびいたします。
○入学式――入学生
○榴――樑

雁巻堤

我妻清作

散り初めし桜の花の下枝に柔き巻葉は直く伸びゆく