

新秋健第 2 9 2 9 号

令和 7 年 1 0 月 3 1 日

秋葉区自治協議会会長 様

新潟市長 中原 八一

(担当：秋葉区健康福祉課)

秋葉区における児童館設置について（意見聴取）

新潟市区自治協議会条例（平成 18 年条例第 74 号）第 7 条第 1 項第 2 号の規定により、下記事項について貴自治協議会に意見を求めます。

記

- 1 秋葉区内で拠点となる児童館を新津健康センター内に設置することについて

秋葉区における児童館設置施設について

1 新津健康センターに児童館を設置する経緯

- ・市民団体が「秋葉区に児童館設置を求める」旨の署名約 14,000 人分を本市に提出 (R7.6.10)

※秋葉区だけ児童館(類する施設)がないことから、既存施設を活用した法定児童館の整備を判断

- ・秋葉区すまいるトークにて、市長が秋葉区に児童館を整備することを表明 (R7.6.16)
- ・下表の候補となる既存施設において、近隣の公共施設や駐車場、交通アクセスなどの利便性から「新津健康センター」を第1候補として選定
- ・区自治協議会で「新津健康センター」を前提に着手することについて説明・合意 (R7.9.26)

★候補となる既存施設

児童館基準	新津地域交流センター	新津地域学園	新津健康センター (新津育ちの森)	小須戸まちづくりセンター	荻川コミュニティセンター	新津地区勤労青少年ホーム
集会室・遊戯室・図書室・便所	△ (関係者とは未調整)	△ (関係者とは未調整)	○ (関係者とは未調整)	△ (関係者とは未調整)	△ (関係者とは未調整)	△ (関係者とは未調整)
	20 部屋	17 部屋	10 部屋	12 部屋	11 部屋	6 部屋
駐車場	×	○	○	○	○	○
	27 台	200 台	80 台	51 台	70 台	45 台
周辺の施設	新津駅	小・中学校、鉄道資料館	区役所、秋葉総体、武道館、商業施設	スーパー	スーパー、地区図書室	小・中学校、鉄道資料館
建築時期	2009 年	1966 年	1993 年	2013 年	1983 年	1983 年
稼働率	20.6～55.8%	6.2～48.1%	5.8～54.8%	13.3～65.4%	14.7～76.7%	20.8～85.8%
改修規模	要調査	要調査	要調査	要調査	要調査	要調査
アクセス (小中高生の集まりやすさ)	○ 区バス区域	△ 路線バスあり	○ 区バス区域	○ 区バス区域	×	△ 路線バスあり
入居団体	8 団体	5 団体	1 団体	4 団体	2 団体	1 団体
冷暖房	全室あり	4・5 階は一部を除きなし	全室あり	全室あり	体育館以外 はあり	体育館以外 はあり
施設所管	地域総務課	地域総務課	健康福祉課	地域総務課	地域総務課	地域総務課

2 「新津健康センター」に児童館を設置する理由

- ・新津育ちの森(小学 2 年生まで対象)があり児童館との親和性がある(きょうだい利用など)。
- ・区の中心部、区バスがあり駐車場も広く、広くアクセスできる。
- ・満車の場合でも近くの区役所駐車場が利用可能
- ・健診で使用しているので保護者の認知度が高い。
- ・児童館スペースとして貸室以外を活用予定(利用団体への負担・影響を最小限に抑えられる)。
- ・運動室に冷暖房が完備されており、健康面での危険性が低い。
- ・区役所・消防署・警察署などの官公署に近く、災害時などの安全性が高い。

3 市の方針

- ・秋葉区内で拠点となる児童館を新津健康センター内に設置する
- ・児童館から遠い小学校区については出張児童館という形で展開
(R8は金津・荻川・小合・小須戸・矢代田の全5か所で予算要求中)

秋葉区における児童館設置（今後の進め方）

児童館を実際に利用することもをはじめ、区民から広く意見を聞く機会を設け、よりよい児童館となるよう、施設整備を進めていきます。

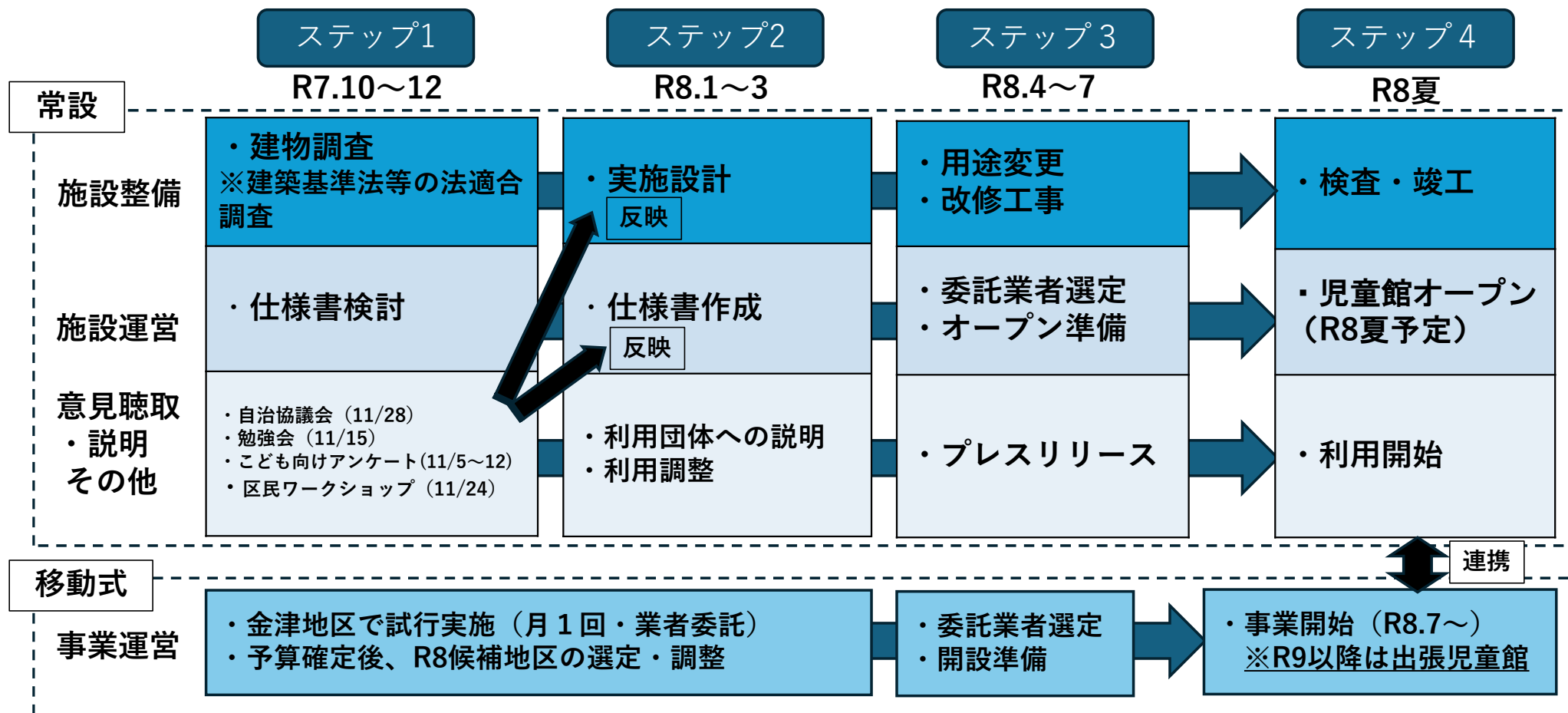

できても、仲間と来ても、楽しんだり、学べたり、
きる

食のできる部屋が欲しい（学習室）

ールを使って遊べる広さと安全性がある

本を動かす遊び、1人でも楽しめる手作業系（いろんな子がい

ーマンガとか有志とおしゃべりしたい、できる場所

動かせるスペースあり 汗をかける!!

おんがく ・うた ・芸術

スペース&おしゃべりしてもOKなフリースペース

えられる

区を誇りに思える

児童館

び誇りに思える場所

でも安心して気軽に利用
みがある

安心して出入りできる

誰しくなく気軽に利用できる

うことを公認する？

の実態と児童館の役割

子どもが喜ぶ姿が見える

子どもを育てる人（保護者、祖父母）が安心して連れてくるこ
とができ、面白いと思える

- ・祖父母が孫を連れてきても安心
- ・お母さんたちが来なくなる！連れていったら面白い！！と思える施設

子どももおとなも、ゆっくりと飲食できて、好きなよう
に過ごせる空間がある

- ・食事やおやつが食べれるところ
- ・ゆっくりできるスペースも欲しい
- ・好きなように過ごせる
- ・ママ向け（親子）上の子を連れてくるママもいる
カフェスペースとかほしい
- ・カフェ併設
- ・子育て中の方の交流相談できるスペース

子どもたち(18歳以下)が、季節を問わずに安心・安全に過ごせるための、
環境（ひと・もの・こと）がある

- ・18歳以下の子どもが安心安全に遊べる
- ・冬季間の利用
- ・事務室は子どもの出入り、活動の様子を把握できる
位置に設置

こどもと、こどもを育てる人の声を聞く人がいる

- ・悩みを持つ児童が気軽に行こうと思える（人）
- ・相談しやすいスタッフ

子どもを育てる人が、交流したり
に相談したり、学べたりする

- ・気軽に相談できる場
- ・子育てに悩む親のすくい場
- ・子どもたちが遊んでいる間に何か講座
られるような場所
- ・子育て~なんでも相談できる場所
- ・子育て世代の課題悩み秋葉区で把握し
者の解決になれるような施設

設備の安全性・機能についての問題点

安全性を確保して、機能を充実させるには

高さや床のガラス対応などどうする？どこに設置できる？

高くする。落ちないように。

運動スペース不足

不足

置を考えてほしい

小学生低学年と高校生

すべての子どもたちがアクセスしやすくなるためには

(交通面・情報面)

- ・直通バス
- ・歩いていけない子もたくさんいると思うので区バス増やしてほしい
- ・立地的に一小から遠く、勤労青少年ホームはどうしてダメなのか
- ・校区外の子どもはどうすればいいか
- ・周知方法を分かりやすく、伝わりやすくしてほしい

進める期間が短い中で、どのようにすれば十分な協 （アクセス）を確保し、設置の機運を醸成していけるか

3か月しか検討してないので知識や経験が乏しい現実がある

しでいることが気になる

機運の醸成が足りない

考えは無理なので、ある程度方針が決定したら、目的に向け

るべきだ

現代になじむように、どんなネーミングにするか

- ・児童館というネーミングが現代になじまない。新しい名前を！

不登校の子どもたちとその親の居場所をつくるには

- ・不登校の子どもたちの居場所
- ・不登校の親の不安を共有したり悩みを出せる場
- ・不登校 秋葉区には気軽に行けるところがないよ!! 勉強だけではダメなんだ!

児童館のスタッフにどのようなこと どこに運営してもらうのか

- ・場所を求めている子への配慮ができる
- ・配置をお願いしたい
- ・スタッフの配置人数
- ・携わる団体（誰が？）

- ・中学生の部活の地域移行の受け皿

- ・専門機関との連携

みんなで作ろうこどもの居場所

児童館について アンケート



秋葉区に児童館を設置するための準備をしています。

誰もが楽しめる居場所となるよう、みなさんの声を聞かせてください！

児童館とは

18歳未満のこどもが、自由に来て、自由に遊べる場所で、さまざまな遊具で遊んだり、イベントに参加したり、交流したりできるところです

アンケートの回答は左記の二次元コードまたは、
下記URLから回答してください◎



<https://l9pos.task-asp.net/cu/151009/ea/residents/procedures/apply/754ecffa-4380-4e7c-9464-92356f07ecfc/start>

問い合わせ先
秋葉区健康福祉課
児童福祉担当
0250-25-5683

あきはくじどうかんせっち
秋葉区児童館設置についてのアンケート(小学生対象)

ちょうき もくてき
調査の目的

あきはく いま こうきょうしせつ つか じどうかん かんが
秋葉区では、今ある公共施設を使って「児童館」をつくろうと考えています。そこで、ぜひ

あきはく す いけん
秋葉区に住むみなさんからの意見を聞かせてもらいたいのので、下のアンケートに答えてくだ

さい。しつもん ぜんぶ もん
さい。質問は全部で15問あります。

こた もくてき いがい
※答えてもらったことは、目的以外には使いません。

※小学校低学年の皆さんは保護者といっしょに答えてください。

こた きかん
答えられる期間:令和7年11月5日(水)～11月12日(水)まで

お問い合わせ先:秋葉区健康福祉課 児童福祉担当0250-25-5683

1. あなたのがっこう がくねん おし
あなたの学校と学年を教えてください。

かいどうれい しょうがっこう ねん
(回答例)●●小学校 ●年

2. じどうかん し
児童館を知っていますか。

☐ はい ☐ いいえ

3. じどうかん い
児童館に行ったことがありますか。

☐ はい ☐ いいえ ☐ わからない

4. 児童館^{じどうかん}にどんなスペース^{へや}(部屋)があったらいいと思いますか。(2つまで選択可^{せんたくか})

- ☐ 動いて遊べる部屋^{うご あそ へや} ☐ 図書コーナー^{としょ} ☐ 学習スペース^{がくしゅう} ☐ 創作スペース^{そうさく}
- ☐ 交流スペース^{こうりゅう} ☐ 飲食スペース^{いんしょく} ☐ その他()

5. 児童館^{じどうかん}ができれば、どんなことをしたいですか。(複数可^{ふくすうか})

- ☐ 遊びたい^{あそ} ☐ 絵を描きたい^{え か} ☐ 友達とおしゃべりしたい^{ともだち} ☐ お菓子を食べたい^{かし た}
- ☐ 練習をしたい(ダンス、習字、ピアノ等)^{れんしゅう} ☐ マンガを読みたい^や
- ☐ 自分たちでやることを決めたい^き ☐ そのほか

6. 5で「遊びたい」にチェックをした人^{ひと}に聞きます。どんな遊具・道具^{ゆうぐ どうぐ}があったらよいですか。

(2つまで選択可^{せんたくか})

- ☐ 大型遊具(アスレチックネットなど)^{おおがたゆうぐ} ☐ ボールプール ☐ トランポリン
- ☐ ボードゲーム ☐ 工作セット^{こうさく} ☐ すべり台^{だい} ☐ その他()

7. 遊び道具以外^{あそ どうぐ いがい}で、何^{なに}があったらよいと思いますか。^{おも}

- ☐ バスの送迎^{そうげい} ☐ 食事^{しょくじ} ☐ おやつ ☐ Wi-Fi^{わい ふあい} ☐ その他()

8. どんな行事・イベントがあったら遊びに行きたいですか。(2つまで選択可)

- ☐ ミニ運動会 ☐ 工作教室・作品コンテスト ☐ ゲーム大会
- ☐ まつり ☐ お菓子作り ☐ その他()

9. 児童館にいるスタッフに、どのように関わってほしいですか。(2つまで選択可)

- ☐ いっしょに遊んでほしい ☐ 話を聞いてほしい ☐ 遊びを教えてほしい
- ☐ その他()

10. ふだんは何をしているときに楽しいですか。(2つまで選択可)

- ☐ ゲーム ☐ スポーツ ☐ おしゃべり ☐ 読書 ☐ その他()

11. 新しく児童館ができたなら利用したいと思いますか。

- ☐ ぜひ利用したい ☐ 機会があれば利用したい ☐ 利用しない ☐ わからない

12. もし使うとしたら、何曜日に利用したいですか。

- ☐ 月曜日 ☐ 火曜日 ☐ 水曜日 ☐ 木曜日 ☐ 金曜日 ☐ 土曜日 ☐ 日曜日

13. もし使うとしたら、何時まで利用したいですか。

- ☐ 午後5時まで ☐ 午後6時まで ☐ 午後7時まで

14. 児童館に「名前」をつけるとしたら、どんな名前がよいですか(自由記述)。

15. そのほか、なにか質問や意見があればお書きください。

(自由回答)

ご協力ありがとうございました。

秋葉区児童館設置についてのアンケート(中学生・高校生対象)

アンケート実施の目的と使用について

このたび秋葉区では、既存施設を活用して児童館を設置することになりました。そこで、ぜひ皆さんの声を参考にさせていただきたいと思いますので、下記アンケートにご協力ください。なお、このアンケートの結果は児童館設置の参考にする目的以外には使用しません。質問は全部で11問です。

受付期限:令和7年11月5日(水)～11月12日(水)まで

問い合わせ先:秋葉区健康福祉課 児童福祉担当0250-25-5683

1. あなたの学校と学年を教えてください。

(回答例)●●中学校(高校) ●年

2. 児童館を知っていますか。

☐ はい ☐ いいえ

3. 児童館に行ったことがありますか。

☐ はい ☐ いいえ ☐ わからない

4. 児童館にどんなスペース(部屋)があったらいいと思いますか。(複数可)

☐ 遊戯室 ☐ 図書・マンガコーナー ☐ 学習スペース ☐ 創作スペース
☐ 交流スペース ☐ 飲食スペース ☐ その他()

5. 児童館にどんなモノがあったらいいと思いますか。(2つまで選択可)

☐ 卓球台 ☐ ビリヤード ☐ ダーツ ☐ マンガ
☐ ボードゲーム ☐ スピーカー ☐ 鏡 ☐ その他()

6. 児童館にどんな行事・イベントがあったら行きたいですか。(複数可)

- ☐ スポーツ大会(卓球など) ☐ 工作教室・作品コンテスト ☐ ゲーム大会
- ☐ おまつり ☐ 音楽・ダンスなどの体験 ☐ お菓子作り ☐ 勉強会
- ☐ その他()

7. Wi-Fi 環境は必要ですか。

- ☐ はい ☐ いいえ ☐ どちらでもよい

8. スタッフとどのように関わりたい、関わってほしいですか。(2つまで選択可)

- ☐ いっしょに遊びたい ☐ 話を聞いてほしい ☐ 遊びを教えてほしい
- ☐ 勉強を教えてほしい ☐ 見守ってほしい
- ☐ その他()

9. 普段は何をしているときが楽しいですか。(2つまで選択可)

- ☐ ゲーム ☐ スポーツ ☐ 勉強 ☐ 読書 ☐ その他()

10. 児童館ができたら利用したいと思いますか。

- ☐ ぜひ利用したい ☐ 機会があれば利用したい ☐ 利用しない ☐ わからない

11. そのほか、なにか意見・要望・質問があればお書きください。

(自由回答)

ご協力ありがとうございました。

新津健康センター館内図（R4.4.1から）

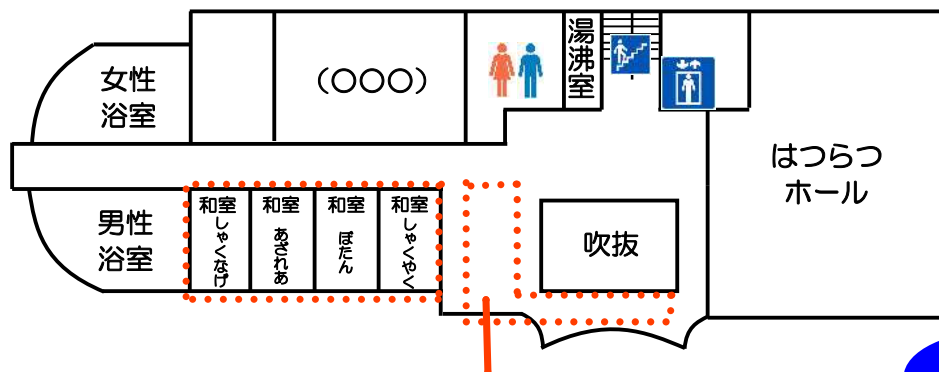
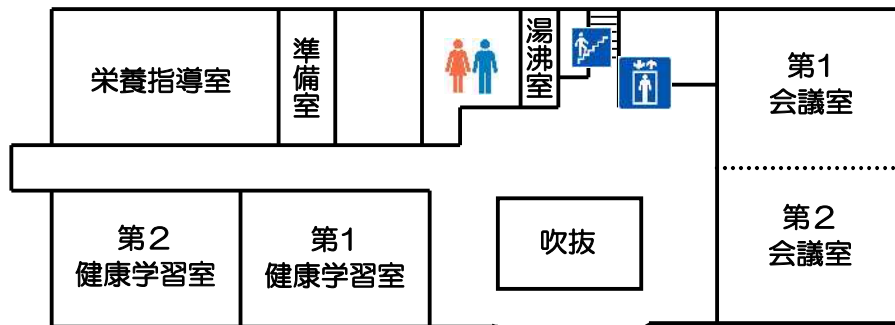

中高生学習スペース

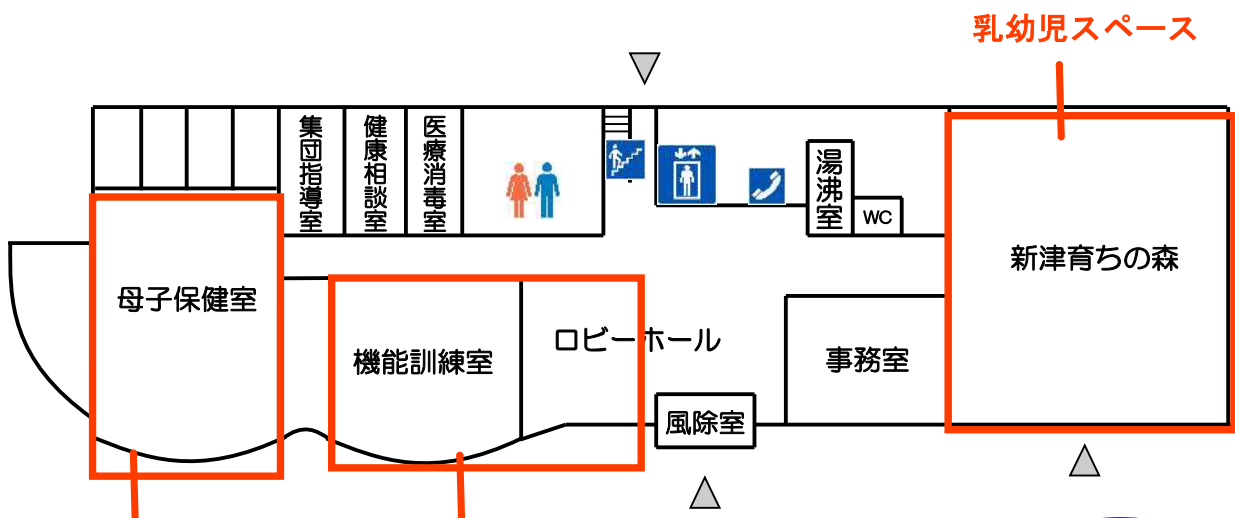

遊戯室（運動室）

集会室・図書室

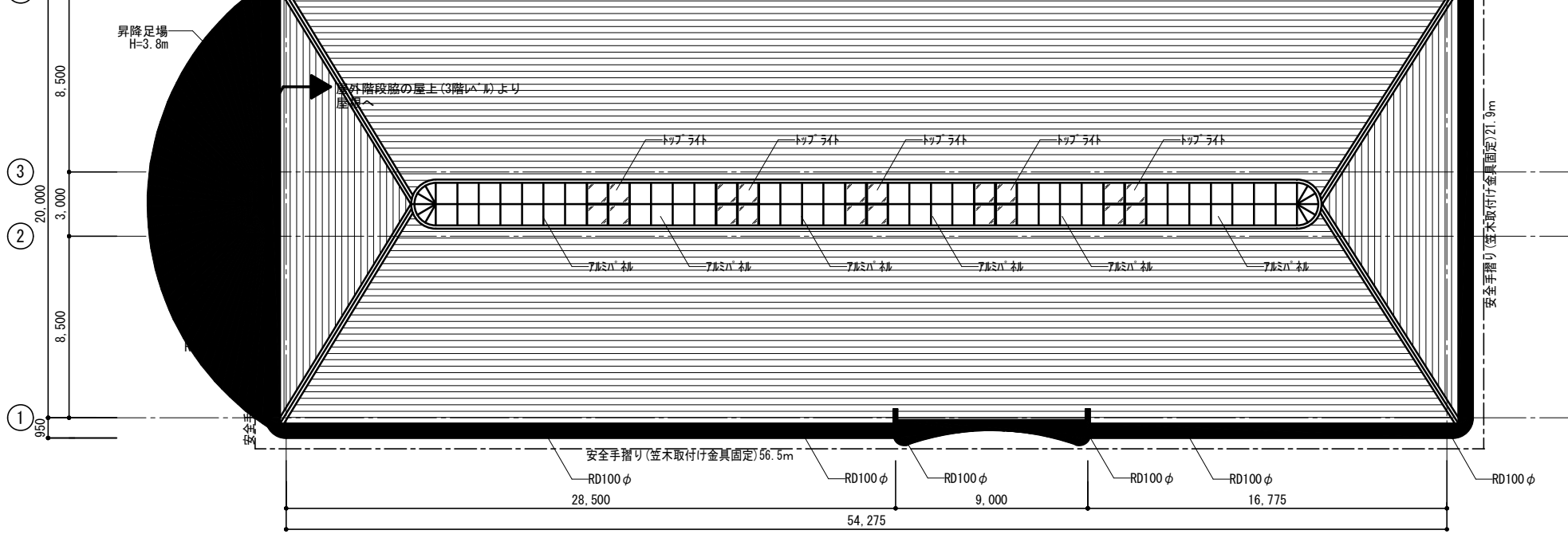

屋根 1 伏図 S=1/200

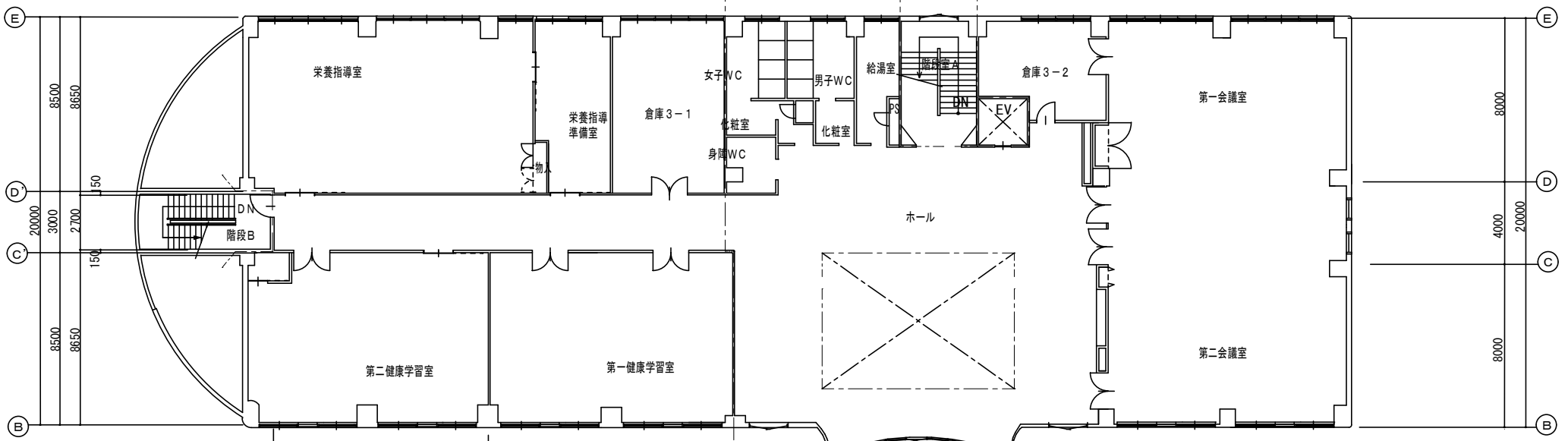
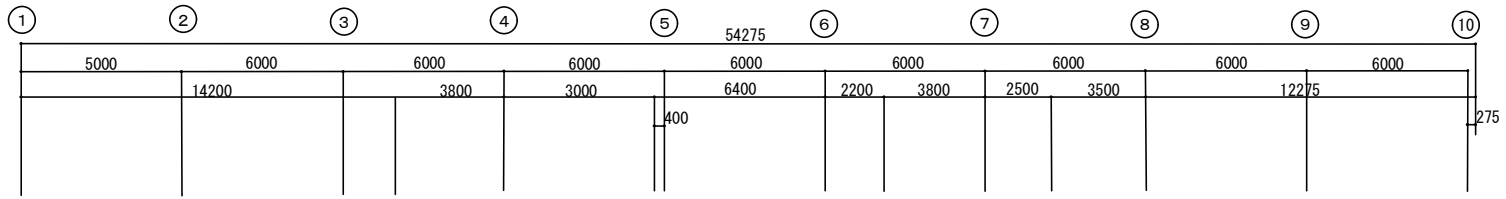

《参考イメージ》

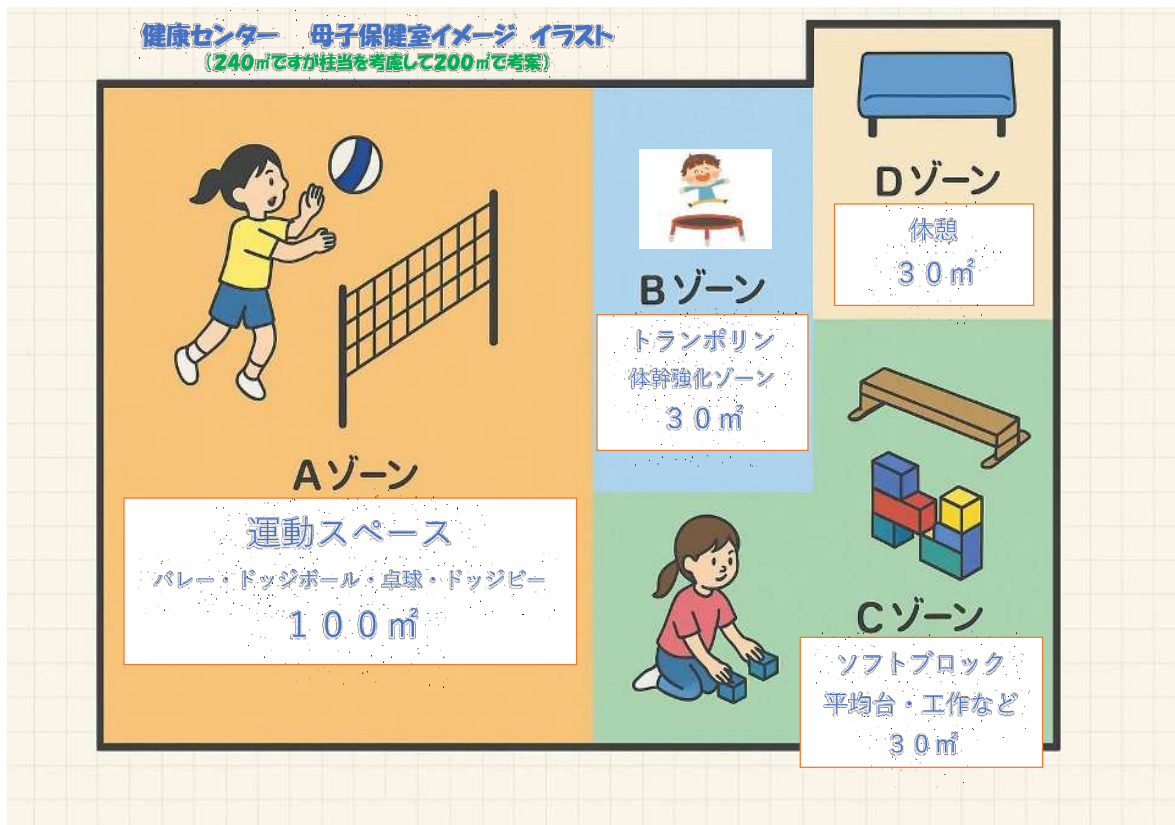

1. 軽運動・ストレッチ系

親子ヨガ・ピラティス
ストレッチ教室
体幹トレーニング

→ クッションフロアは滑りにくく、マットなしでも快適に使えます。

2. 有酸素運動系

エアロビクス・リズム体操
児童館内のダンスレッスン（ヒップホップ・ジャズなど）
縄跳び・ステップ運動
ウォーキング練習コース（1周で20～25mほど取れる）

→ 音響設備や鏡を設置すれば、ダンススタジオのようにも使えます。

3. 子ども向け・グループ運動

ボールあそび【軽量ボール（レク用ボール）・ソフトバレー・ドッジビーなど（室内用の簡易的なバレーネットあり）】
サーキットトレーニング
バランスボード・平均台あそび
体操教室・親子運動

→ クッションフロアなら転倒時の衝撃を軽減でき、安心して使えます。

4. 武道・トレーニング系(軽め)

空手・合気道・柔術などの基礎練習

シャドーボクシング

自重トレーニング(スクワット・プランクなど)

スポーツチャンバラ

→ただし、スパーリングや組手など激しい接触のあるものは、床材のクッション性・滑り具合に注意が必要です。

5. その他の用途

室内あそび(ソフトブロック・平均台など)

避難時の一時滞在スペース

多目的イベント(健康教室・読み聞かせ・子ども向け講演会・軽運動教室など)

体験教室(企業によるお仕事説明・アロマ・工作など)

補足

クッションフロアの厚みは、3～5mm以上あると足腰に優しく、音の反響も軽減。

下地(コンクリート・木床など)によっては、衝撃吸収マットを部分的に重ねるとより安全です。

防滑性・防水性・清掃性を考えるなら、スポーツ用クッションフロア(例:東リ・リリカラ・タジマの運動施設向け)が最適。

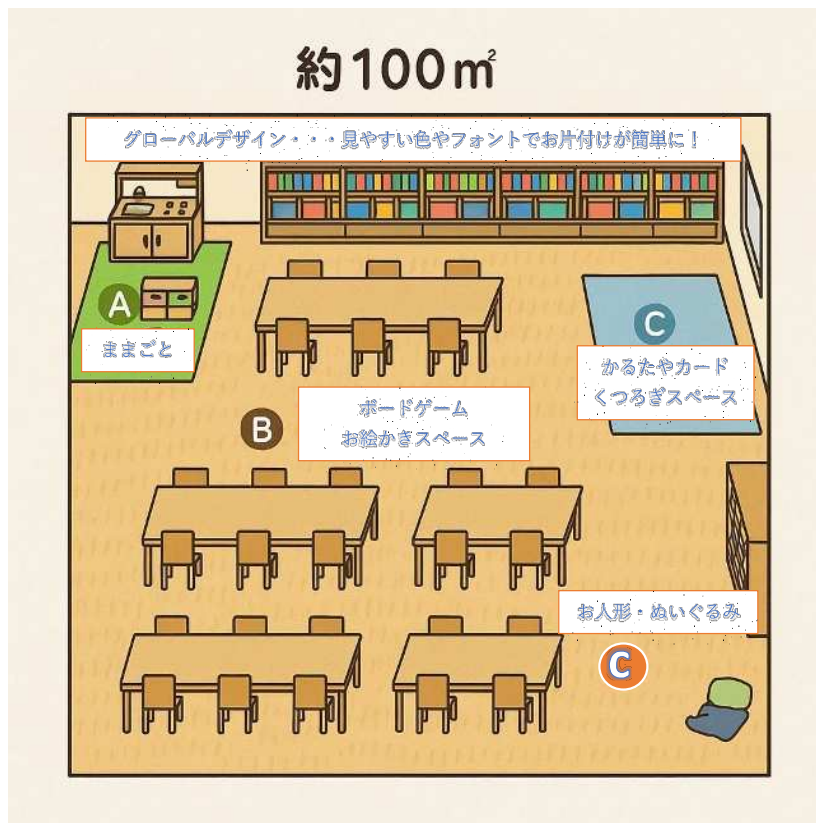

ボードゲームコーナー

テーブル6台(60×120cmくらい)を島状
または2列配置

椅子24脚(4人×6卓)

各テーブルの間に通路1.5メートルを確保

○収納棚を壁際に設置し、ゲームを種類
ごとに分類

(例:「カード系」「ボード系」「伝統ゲーム」
「頭脳系」「協力系」「短時間系」など)

空間の工夫

○床はクッションフロアやコルクマット
で静音性アップ

○天井照明はやや暖色系にして落ち着いた
雰囲気

○窓際や壁際に観覧・休憩椅子を配置す
ると見守りやすいさ

○裸足で利用できると落ち着く

ままごとコーナーは敷いて使う

マットを準備(いらないときは片付ける)

○食器や鍋、ままごとの野菜等を入れる
棚も準備



参考：新潟市こども創造センター

※雨や雪でも室内で安心して遊べる拠点として
秋葉区内の施設にこのような場所があったら
嬉しい

※2階から1階へ滑り台。危険と思われる
吹き抜けをネット遊具で塞いで有効に



図書コーナー和室を漫画部屋

※新潟の文化・・・漫画

小学校高学年・中学生・高校生 娯楽



※児童館には図書も必要。

勉強が出来る場所としても活用
親子が少々うるさくしたくなったら
館内貸し出し機能があるとより便利
設置だけで済みすぐに実現可能



※児童館には暖かいまたは涼しいフリースペースも必要。

お弁当やおやつタイム
友人とおしゃべり
児童館のイベントについて語る

2025 秋葉区出張児童館

Kids
Workshop

きっずらうんじ

11.15 (土) 13:30~15:30 マンガよめほうだい

12.20 (土) 13:30~15:30 ステンドグラスづくり

cafe feel 13:30~16:30 出店

人気の自家製レモネードやスペシャルティコーヒー、そして子育て中のママにも優しいノンカフェインのコーヒーもご用意致します。優しい甘みの自家製焼き菓子と共ににお楽しみください。



こんなことをやるよ

しゅっちょうじどうかん

○ 出張児童館

自由に遊べるスペースがあるよ！
赤ちゃん～中高生、大学生も！

○ バルーンアートにチャレンジしよう

風船を使っていろんな形を作ろう！

○ カードゲームを楽しもう

○ すきなマンガを読もう

場 所

にいつ けんこう

新津健康センター 2かい

はつらつホール

たいしょう

対 象

秋葉区に住んだり通ったりしている
こどもたちとその家族。

さんかひ

参加費

むりょう

無料

* 事前の申しこみはいりません。

* 学生インターンシップ、大歓迎です。

主催：NPO法人はぐハグ Hug 共催：コドモバ

TEL.09076382491 (担当：渡邊)

hughug.npo@gmail.com

✂キリトリ✂

この下の紙を書いて当日もってきてください。

ふりがな (

) ※保険に入るため、ご住所のご記入をお願いいたします。

お名前 (

) 住所 (秋葉区

)

通っている保育園・学校など (

) (年)

緊急連絡先 (

) * 当日連絡のつく保護者の電話番号

本事業は新潟市まちづくりパートナーシップ事業の採択を受けて運営しています。

work shop on children's center

みんなで考えてみよう、このまちの児童館

1 drink
オーダー制



区民学習会 & ワークショップ

2025

11月15日(土) 16:00-17:00 定員30名

会場：新津健康センター2階 はつらつほーる

新潟市秋葉区程島1979番地4

このワークショップは、地域のすべての方々が対象です。児童館機能設置に関心のある方、地域の子どもたちの居場所づくりにご興味のある方、ぜひご参加ください。みなさま一人ひとりの行動が、地域全体の子育て・子育て力を高めます。共に学び、安心して子育て・子育てできる地域づくりを目指しましょう。ぜひ誘いあわせの上、ご参加ください！

conference

1 基調講演「児童館に求められる役割とは」

ふじたかな氏

大学院にて美術教育学専修を修了。新潟市北区の児童センター長、児童館統括を勤めた後、出張児童館事業立ち上げに携わる。2025年コドモバを立ち上げる。保育士資格有。四児の母。



2 ワークショップ

テーマ：「こどもも親も地域の人も、また来たくなる児童館にするには
どんなヒト・モノ・コトがあるといい？」

event

1 出張児童館

13:30～15:30 出張児童館利用・見学ウェルカム

2 次回のテーマ

第2回 区民学習会 & ワークショップ

12月20日(土) 16:00～ 同会場にて

空間構成を学ぶ & グラウンドマップにしてみよう！

お申し込みはこちらから
11月14日締め切り



お問合せ メール：hughug.npo@gmail.com

主催：特定非営利活動法人はぐハグ 共催：コドモバ

秋葉区児童館設置に伴う区民向けワークショップ実施要領（案）

■目的

秋葉区児童館設置にあたり、区民へ進捗状況を共有するとともに、児童館に必要な機能について区民から広く意見聴取を行う。

■日時 令和7年11月24日（月曜・祝日） 午前10時～正午

■会場 新津健康センター 2階はつらつホール

■内容（案）

	時間	内容
前半	午前10時～10時30分	児童館設置に向けた進捗状況等の報告 質疑応答
休憩（10分）		
後半	午前10時40分～正午	ワークショップ （児童館に必要な機能など）

■参加対象

秋葉区在住・在勤・在学の人

■定員

ワークショップ参加：先着50人（保育あり：保育定員5人）

聴講のみ：先着50人

■保育

定員5人（無料）

■募集方法

区役所だより11月16日号、区ホームページに掲載、SNSによる発信

■申込方法・期間

電子申請（e-NIIGATA）により申し込み・11月17日午前9時～11月20日午後5時まで

■実施方法

ワークショップ

講師 NPO法人 はぐハグ 代表理事 小口 彩さん

